



แผนส่งเสริม การท่องเที่ยว

องค์การบริหารส่วนตำบลแม่จ้อ
ประจำปี พ.ศ.๒๕๖๖-๒๕๗๐



จัดทำโดย

งานประชาสัมพันธ์ สำนักปลัด

องค์การบริหารส่วนตำบลแม่จ้อ

อำเภอพาน จังหวัดเชียงราย

คำนำ

การจัดทำแผนแม่บทชุมชนด้านวัฒนธรรมและการท่องเที่ยว เป็นกระบวนการเรียนรู้และการมีส่วนร่วมของประชาชนในหมู่บ้านและชุมชน โดยเริ่มจากการกระตุ้นจิตสำนึกและความรับผิดชอบของ ประชาชนในชุมชนให้มีจิตสาธารณะ แล้วร่วมกันคิด ร่วมกันจัดทำ ร่วมกันเรียนรู้/วิเคราะห์ เพื่อให้รู้และ เข้าใจตนเองโดยใช้กระบวนการชุมชนคือการสำรวจข้อมูลปัญหาและศักยภาพของชุมชน การวิเคราะห์ สาเหตุ/แนวทางแก้ไข แล้วกำหนดอนาคตและทิศทางการพัฒนาตนเอง/หมู่บ้านและชุมชนในลักษณะจาก ชุมชน โดยชุมชน และเพื่อชุมชนซึ่งเป็นการเสริมสร้างความเข้มแข็ง และพึ่งตนเองอย่างยั่งยืนของชุมชน แผนชุมชนการท่องเที่ยวองค์การบริหารส่วนตำบล โดยการรวบรวมข้อมูลของชุมชนด้านต่างๆ ใน การจัดทำข้อมูลทางด้านวัฒนธรรม และการท่องเที่ยว ตลอดจนเป็นบทเรียนในการพัฒนาหมู่บ้านโดย ภาพรวม ซึ่งจะเป็ประโยชน์ต่อชุมชนและให้การสนับสนุนของส่วนที่เกี่ยวข้องอย่างเป็นทางการ องค์การบริหารส่วนตำบลห้วยไร่ จึงจัดทำแบบรายงานการจัดทำแผนส่งเสริมการท่องเที่ยว ขึ้น เพื่อเป็นส่วนหนึ่งของการรายงานผลการดำเนินงานการจัดทำแผนส่งเสริมการท่องเที่ยว เพื่อเป็น ประโยชน์ต่อหน่วยงานและผู้มีส่วนเกี่ยวข้องต่อไป

องค์การบริหารส่วนตำบลแม่ฮ้อ
สำนักปลัดองค์การบริหารส่วนตำบลแม่ฮ้อ

สารบัญ

	หน้า
ส่วนที่ ๑ สภาพทั่วไปและข้อมูลพื้นฐาน	๑
ส่วนที่ ๒ การวิเคราะห์ปัจจัยแวดล้อมการท่องเที่ยว	๑๐
ส่วนที่ ๓ แนวทางการพัฒนาและยุทธศาสตร์การท่องเที่ยว	๑๒
ส่วนที่ ๔ รายละเอียดแผนงาน/โครงการ/กิจกรรม	๑๔
ส่วนที่ ๕ สถานที่ท่องเที่ยว	๑๘

ส่วนที่ ๑

สภาพทั่วไปและข้อมูลพื้นฐาน

๑. ด้านกายภาพ

๑.๑ ที่ตั้งของหมู่บ้านหรือชุมชนหรือตำบล

ตำบลแม่อ้อ เป็นตำบลหนึ่งใน ๑๕ ตำบล ในเขตการปกครองของอำเภอพาน จังหวัดเชียงราย อยู่ห่างทิศตะวันออกเฉียงของอำเภอพาน ห่างจากอำเภอพาน ประมาณ ๒๕ กิโลเมตร มีเนื้อที่ในเขตการปกครองขององค์การบริหารส่วนตำบลแม่อ้อ ๑๓๐ ตารางกิโลเมตรหรือประมาณ ๙๕,๖๐๐ ไร่

ทิศเหนือ	จดตำบลห้วยสัก	เขตอำเภอเมือง	จังหวัดเชียงราย
ทิศตะวันออก	จดตำบลดอยลาน	เขตอำเภอเมือง	จังหวัดเชียงราย
ทิศตะวันตก	จดตำบลเจริญเมือง	เขตอำเภอพาน	จังหวัดเชียงราย
ทิศใต้	จดตำบลสันมะเค็ด, ตำบลสันติสุข	เขตอำเภอพาน	จังหวัดเชียงราย

๑.๒ แผนที่สังเขปแสดงพื้นที่ตำบลแม่อ้อ



๑.๒ ลักษณะภูมิประเทศ

ภูมิประเทศของตำบลแม่อ้อโดยสภาพทั่วไปมีลักษณะเป็นที่ราบและที่ราบสูง ตั้งอยู่ทางภาคเหนือตอนบน เป็นพื้นที่สำหรับอยู่อาศัยประมาณ ๖๐% เป็นพื้นที่สำหรับการเกษตร ๓๕% และมีพื้นที่ส่วนอื่น ๕%

๑.๓ ลักษณะภูมิอากาศ

สภาวะอากาศในพื้นที่ตำบลแม่ฮ้อ แบ่งเป็น ๓ ฤดู ลักษณะอากาศหนาว ร้อน และ หนาว คือ ฤดูร้อนเริ่มตั้งแต่เดือนมีนาคม ถึง พฤษภาคม ฤดูฝน เริ่มตั้งแต่เดือนมิถุนายน ถึง ตุลาคมและฤดูหนาว เริ่มตั้งแต่เดือนพฤศจิกายน ถึงกุมภาพันธ์

๑.๔ ลักษณะของดิน

พื้นที่ทำการเกษตรส่วนใหญ่เป็นที่ราบสูง ดินเป็นดินร่วนปนทรายขาดน้ำเป็นบางแห่ง บางแห่งดินค่อนข้างเป็นทรายเหมาะที่จะปลูกมันสำปะหลัง ข้าวโพด ถั่วต่างๆ

ทิศตะวันตก พื้นที่เป็นภูเขา และเทือกเขาที่มีความลาดชันมากดินเป็นดินปนทรายบางแห่งเป็นดินลึกระบบน้ำไหล ไม่เหมาะสำหรับเพาะปลูก ควรสงวนเป็นป่าไม้ ธรรมชาติ บริเวณ ตอนกลางบางพื้นที่เป็นดินเหนียว แต่ดินขาดอินทรีย์วัตถุ หน้าดินถูกชะล้าง ดินมีความอุดมสมบูรณ์ ตามธรรมชาติค่อนข้างต่ำ พื้นที่ราบลุ่มใกล้แหล่งน้ำธรรมชาติบางปีน้ำท่วม ควรจัดให้มีระบบชลประทาน

๒. ด้านการเมือง/การปกครอง

๒.๑ เขตการปกครองและประชากร แบ่งเขต ออกเป็น ๒๐ หมู่บ้าน

หมู่ที่ ๑ บ้านแม่ฮ้อใน	หมู่ที่ ๒ บ้านแม่ฮ้อนอก
หมู่ที่ ๓ บ้านแม่แก้วใต้	หมู่ที่ ๔ บ้านโป่งทะเล
หมู่ที่ ๕ บ้านจำผักกูด	หมู่ที่ ๖ บ้านแม่แก้วกลาง
หมู่ที่ ๗ บ้านปอเรียง	หมู่ที่ ๘ บ้านดงชัย
หมู่ที่ ๙ บ้านเด่นชัย	หมู่ที่ ๑๐ บ้านแม่แก้วเหนือ
หมู่ที่ ๑๑ บ้านแม่ฮ้อหลวง	หมู่ที่ ๑๒ บ้านใหม่เจริญ
หมู่ที่ ๑๓ บ้านสันป่าเม	หมู่ที่ ๑๔ บ้านแม่แก้วรุ่งเรือง
หมู่ที่ ๑๕ บ้านแม่ฮ้อสันติ	หมู่ที่ ๑๖ บ้านแม่ฮ้อ
หมู่ที่ ๑๗ บ้านแม่แก้วพัฒนา	หมู่ที่ ๑๘ บ้านทรายทอง
หมู่ที่ ๑๙ บ้านแม่แก้ว	หมู่ที่ ๒๐ บ้านสักชัยทอง

๒.๒ การเลือกตั้ง

ตำบลแม่ฮ้อแบ่งเขตเลือกตั้งออกเป็น ๒๐ หน่วยเลือกตั้ง

จำนวนผู้มีสิทธิเลือกตั้ง

- จำนวนผู้มีสิทธิเลือกตั้งนายกองค์การบริหารส่วนตำบลแม่ฮ้อทั้งสิ้น ๗,๖๖๓ คน
- จำนวนผู้มีสิทธิเลือกตั้งสมาชิกสภาองค์การบริหารส่วนจังหวัดทั้งสิ้น ๗,๖๓๒ คน

จำนวนผู้มาใช้สิทธิเลือกตั้ง ครั้งล่าสุด (พ.ศ. ๒๕๖๔)

- จำนวนผู้มาใช้สิทธิเลือกตั้งนายกองค์การบริหารส่วนตำบลแม่ฮ้อ ในการเลือกตั้งเมื่อวันที่ ๒๘ พฤศจิกายน ๒๕๖๔ จำนวน ๕,๘๔๖ คน จากผู้มีสิทธิเลือกตั้งทั้งสิ้น ๗,๖๖๓ คน คิดเป็นร้อยละ ๗๖.๒๘ จำนวนบัตรดี ๕,๔๙๑ บัตร คิดเป็นร้อยละ ๙๓.๙๓ จำนวนบัตรเสีย ๑๗๐ บัตร คิดเป็นร้อยละ ๒.๙ และ จำนวนบัตรเลือกตั้งที่ทำเครื่องหมายไม่เลือกผู้สมัครผู้ใด ๑๘๕ บัตร คิดเป็นร้อยละ ๓.๑๖
- จำนวนผู้มาใช้สิทธิเลือกตั้งสมาชิกสภาองค์การบริหารส่วนตำบลแม่ฮ้อ ๕,๘๒๒ คน จากผู้มีสิทธิเลือกตั้งทั้งสิ้น ๗,๖๓๒ คน คิดเป็นร้อยละ ๗๖.๒๘ จำนวนบัตรดี ๕,๕๗๔ บัตร คิดเป็นร้อยละ ๙๕.๗๔ จำนวนบัตรเสีย ๑๕๘ บัตร คิดเป็นร้อยละ ๒.๗๑ และ จำนวนบัตรไม่ประสงค์ลงคะแนน ๙๐ บัตร คิดเป็นร้อยละ ๑.๕๕

๓. ประชากร

๓.๑ ข้อมูลเกี่ยวกับจำนวนประชากร

หมู่บ้าน	ชาย	หญิง	รวม
หมู่ที่ ๑ แม่ฮ้อใน	๑๕๘	๑๗๗	๓๓๕
หมู่ที่ ๒ แม่ฮ้อนอก	๑๘๘	๑๘๐	๓๖๘
หมู่ที่ ๓ แม่แก้วใต้	๓๑๙	๓๑๙	๖๓๘
หมู่ที่ ๔ ไปงทลาย	๒๘๔	๒๗๕	๕๕๙
หมู่ที่ ๕ จำฝักกูด	๒๑๘	๒๔๒	๔๖๐
หมู่ที่ ๖ แม่แก้วกลาง	๒๓๙	๒๑๑	๔๕๐
หมู่ที่ ๗ ปอเรียง	๑๔๙	๑๓๖	๒๘๕
หมู่ที่ ๘ น้ำล้อม	๒๘๓	๒๙๓	๕๗๖
หมู่ที่ ๙ แม่แก้วเด่นชัย	๒๗๗	๒๗๖	๕๕๓
หมู่ที่ ๑๐ แม่แก้วเหนือ	๒๓๕	๒๒๖	๔๖๑
หมู่ที่ ๑๑ แม่ฮ้อหลวง	๒๘๙	๓๒๘	๖๑๗
หมู่ที่ ๑๒ ใหม่เจริญ	๑๗๒	๑๗๒	๓๔๔
หมู่ที่ ๑๓ สันป่าเมา	๒๒๔	๒๔๔	๔๖๘
หมู่ที่ ๑๔ แม่แก้วรุ่งเรือง	๓๑๑	๓๓๓	๖๔๔
หมู่ที่ ๑๕ แม่ฮ้อสันติ	๑๘๓	๑๗๖	๓๕๙
หมู่ที่ ๑๖ แม่ฮ้อ	๒๐๔	๒๒๔	๔๒๘
หมู่ที่ ๑๗ แม่แก้วพัฒนา	๑๘๖	๑๖๓	๓๔๙
หมู่ที่ ๑๘ ทรายทอง	๑๕๓	๑๕๒	๓๐๕
หมู่ที่ ๑๙ แม่แก้ว	๑๓๘	๑๔๑	๒๗๙
หมู่ที่ ๒๐ สักชัยทอง	๒๔๗	๒๕๒	๔๙๙

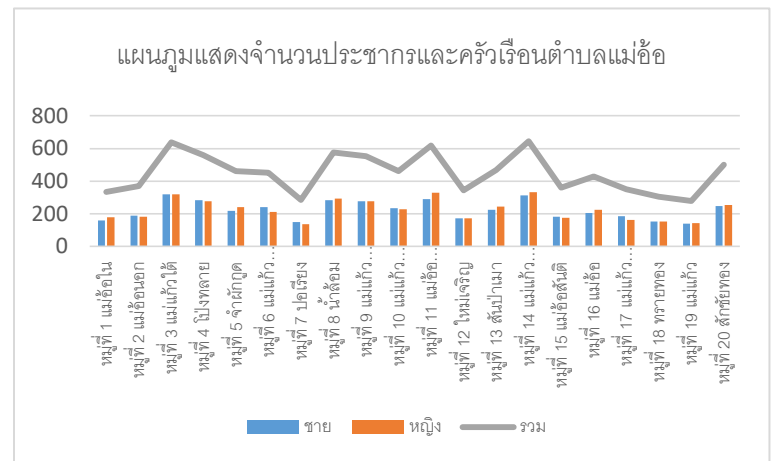

ข้อมูลจากสำนักงานทะเบียน กรมการปกครอง

ณ เดือน ธันวาคม พ.ศ.๒๕๖๔

๓.๒ ช่วงอายุและจำนวนประชากร

ช่วงอายุ (ปี)	ชาย (คน)	ร้อยละ	หญิง (คน)	ร้อยละ	รวม	ร้อยละ
๐๐-๐๔	๑๓๒	๒.๙๕	๑๑๘	๒.๖๐	๒๕๐	๒.๗๗
๐๕-๐๙	๑๙๔	๔.๓๓	๑๔๓	๓.๑๕	๓๓๗	๓.๗๔
๑๐-๑๔	๑๙๒	๔.๒๙	๑๖๘	๓.๗๑	๓๖๐	๓.๙๙
๑๕-๑๙	๒๑๑	๔.๗๑	๑๖๑	๓.๕๕	๓๗๒	๔.๑๓
๒๐-๒๔	๒๕๕	๕.๖๙	๒๕๑	๕.๕๔	๕๐๖	๕.๖๑
๒๕-๒๙	๓๖๓	๘.๑๐	๓๐๑	๖.๖๔	๖๖๔	๗.๓๗
๓๐-๓๔	๓๐๕	๖.๘๐	๒๘๔	๖.๒๗	๕๘๙	๖.๕๔
๓๕-๓๙	๓๐๕	๖.๘๐	๒๙๒	๖.๔๔	๕๙๗	๖.๖๒
๔๐-๔๔	๒๗๙	๖.๒๓	๓๑๙	๗.๐๔	๕๙๘	๖.๖๓
๔๕-๔๙	๓๓๐	๗.๓๗	๓๖๖	๘.๐๗	๖๙๖	๗.๗๒
๕๐-๕๔	๓๘๒	๘.๕๓	๔๖๙	๑๐.๓๕	๘๕๑	๙.๔๔
๕๕-๕๙	๔๗๒	๑๐.๕๔	๕๒๙	๑๑.๖๗	๑,๐๐๑	๑๑.๑๑
๖๐-๖๔	๓๘๒	๘.๕๓	๓๙๕	๘.๗๑	๗๗๗	๘.๖๒
๖๕-๖๙	๒๘๒	๖.๒๙	๓๒๒	๗.๑๐	๖๐๔	๖.๗๐
๗๐-๗๔	๑๗๗	๓.๙๕	๑๗๙	๓.๙๕	๓๕๖	๓.๙๕
๗๕-๗๙	๑๐๖	๒.๓๗	๑๑๒	๒.๔๗	๒๑๘	๒.๔๒
๘๐ ปีขึ้นไป	๑๑๓	๒.๕๒	๑๒๔	๒.๗๔	๒๓๗	๒.๖๓
รวม	๔,๔๘๐	๑๐๐.๐๐	๔,๕๓๓	๑๐๐.๐๐	๙,๑๓๐	๑๐๐.๐๐

ที่มา : สำนักงานทะเบียนอำเภอพาน ข้อมูล ณ. ๒๗ เมษายน ๒๕๖๔ (ประชากรที่อาศัยอยู่จริง)

๔. สภาพทางสังคม

๔.๑ การศึกษา

- โรงเรียนมัธยมศึกษา จำนวน ๑ แห่ง ได้แก่ โรงเรียนแม่จ้อวิทยาคม
- ระบบการศึกษานอกโรงเรียน ๑ แห่ง ได้แก่ โรงเรียนการศึกษานอกระบบตำบลแม่จ้อ
- ศูนย์อบรมเด็กก่อนเกณฑ์ จำนวน ๑ แห่ง ได้แก่ ศูนย์พัฒนาเด็กเล็กต้นกล้า อบต.แม่จ้อ

- โรงเรียนประถมศึกษา ๓ แห่ง ได้แก่
 ๑. โรงเรียนบ้านแม่อ่อนนอก
 ๒. โรงเรียนบ้านโป่งทะเลายใหม่เจริญ
 ๓. โรงเรียนบ้านแม่อ้อประชารัฐ

๔.๒ สาธารณสุข

- โรงพยาบาลส่งเสริมสุขภาพประจำตำบลแม่อ้อ จำนวน ๑ แห่ง
- สถานพยาบาลเอกชน จำนวน ๒ แห่ง

๕. ระบบบริการพื้นฐาน

๕.๑ การคมนาคมขนส่ง

๕.๑.๑ ทางหลวงแผ่นดิน

- หมายเลข ๑๑๙๐ สายทางเหมืองง่า - จำบอน
- หมายเลข ๑๑๘๑ สายบ้านแม่แก้วเหนือ - บ้านใหม่ใน

ที่	หมู่บ้าน	ถนนคอนกรีต		ถนนลาดยาง		ถนนลูกรัง	
		จำนวน (สาย)	ระยะทาง (ม.)	จำนวน (สาย)	ระยะทาง (ม.)	จำนวน (สาย)	ระยะทาง (ม.)
๑	บ้านแม่อ้อใน	๕	๙๐๐	๑	๘๐๐	๔	๖๐๐
๒	บ้านแม่อ่อนนอก	๔	๑,๔๔๘	๒	๑๐๐๐	๕	๓๐๐
๓	บ้านแม่แก้วใต้	๔	๘๐๐	๒	๑,๔๐๐	๓	๗๐๐
๔	บ้านโป่งทะเลาย	๕	๘๐๐	๒	๓,๓๐๐	๕	๑,๘๐๐
๕	บ้านจำผักกูด	๒	๒๕๐	๒	๕,๗๐๐	๕	๒,๒๐๐
๖	บ้านแม่แก้วกลาง	๓	๖๕๐	๔	๔,๒๒๐	๔	๖๕๐
๗	บ้านปอเรียง	๓	๙๒๐	๑	๑,๒๐๐	๓	๓๕๐
๘	บ้านดงชัย	๔	๑,๕๐๐	๒	๒,๐๐๐	๓	๙๐๐
๙	บ้านเด่นชัย	๒	๓๐๐	๒	๓,๗๖๔	๗	๖,๒๐๐
๑๐	บ้านแม่แก้วเหนือ	๕	๑,๕๙๐	-	-	๕	๕๐๐
๑๑	บ้านแม่อ้อหลวง	๓	๔๘๐	๓	๒,๐๐๐	๓	๒๓๐
๑๒	บ้านใหม่เจริญ	๔	๙๙๐	๑	๑,๐๐๐	๓	๒๓๐
๑๓	บ้านสันป่าเม้า	๖	๒,๕๐๐	๑	๑,๒๐๐	๔	๘๘๐
๑๔	บ้านแม่แก้วรุ่งเรือง	๓	๕๐๐	๒	๔,๐๖๔	๕	๑,๔๐๐

ที่	หมู่บ้าน	ถนนคอนกรีต		ถนนลาดยาง		ถนนลูกรัง	
		จำนวน (สาย)	ระยะทาง (ม.)	จำนวน (สาย)	ระยะทาง (ม.)	จำนวน (สาย)	ระยะทาง (ม.)
๑๕	บ้านแม่อ้อสันติ	๔	๗๕๐	๑	๙๘๐	๓	๔๐๐
๑๖	บ้านแม่อ้อ	๔	๕๐๐	๑	๒,๒๐๐	๓	๔๐๐
๑๗	บ้านแม่แก้วพัฒนา	๔	๑,๖๐๐	-	-	๔	๕๐๐
๑๘	บ้านทรายทอง	๓	๓๕๐	๑	๑,๘๐๐	๕	๙๕๐
๑๙	บ้านแม่แก้ว	๒	๓๐๐	๑	๒๖๐	๖	๑,๓๔๒
๒๐	บ้านสักชัยทอง	๓	๖๐๐	๑	๑,๐๐๐	๕	๑,๘๐๐

๕.๒ การไฟฟ้า

การขยายเขตไฟฟ้า ปัจจุบันมีไฟฟ้าใช้ครบทุกหมู่บ้านแต่ยังไม่ครบทุกครัวเรือน เนื่องจากมีการขอตั้งบ้านเรือนขึ้นใหม่ นอกจากนี้ปัญหาคือไฟฟ้าส่องสว่างทางหรือที่สาธารณะยังไม่สามารถดำเนินการครอบคลุมพื้นที่ได้ทั้งหมด เนื่องจากพื้นที่ตำบลแม่อ้อมีพื้นที่กว้างขวางประกอบกับงบประมาณที่มีอยู่อย่างจำกัดจึงทำให้การติดตั้งไฟทางสาธารณะยังไม่ครอบคลุมทุกหมู่บ้านตามที่ประชาชนต้องการ แต่ในปีงบประมาณ ๒๕๖๓ ทางองค์การบริหารส่วนตำบลแม่อ้อม ได้เล็งเห็นความสำคัญของประชาชนตามนโยบายของนายกองค์การบริหารส่วนตำบลแม่อ้อมที่ได้แถลงนโยบายต่อสภา อบต.แม่อ้อม

๕.๓ การประปา

ด้านการประปา ในพื้นที่ตำบลแม่อ้อมมีน้ำประปาใช้ทุกครัวเรือนแต่ก็ยังมีปัญหาเกี่ยวกับการประปาเนื่องจากการบริหารจัดการของคณะกรรมการประปาหมู่บ้านยังไม่มีการบริหารจัดการที่ดีพอ องค์การบริหารส่วนตำบลแม่อ้อมได้จัดอบรมเกี่ยวกับการดูแลรักษาระบบประปาหมู่บ้านให้กับคณะกรรมการหมู่บ้านทุกหมู่บ้าน จำนวน ๒๐ หมู่บ้าน หมู่บ้านละ ๒ คนเพื่อจะได้นำความรู้ไปปรับปรุงระบบประปาแต่ละหมู่บ้าน

ปัจจุบันพื้นที่ตำบลแม่อ้อม มีระบบประปาบาดาลครอบคลุมพื้นที่บริการ จำนวน ๑๕ แห่ง ดังนี้

- | | |
|---------------------------------------|---------------------------------------|
| ๑. ระบบประปา อบต.แม่อ้อม | ๙. ระบบประปา หมู่ที่ ๙ |
| ๒. ระบบประปา หมู่ที่ ๓ | ๑๐. ระบบประปา หมู่ที่ ๒๐ |
| ๓. ระบบประปา หมู่ที่ ๙ | ๑๑. ระบบประปา หมู่ที่ ๔ |
| ๔. ระบบประปา หมู่ที่ ๖ | ๑๒. ระบบประปา หมู่ที่ ๑๒ |
| ๕. ระบบประปา หมู่ที่ ๑๕ | ๑๓. ระบบประปา หมู่ที่ ๑๐,๑๗ |
| ๖. ระบบประปา หมู่ที่ ๗ | ๑๔. ระบบประปาบาดาลขนาดใหญ่ หมู่ที่ ๑๓ |
| ๗. ระบบประปาผิวดินขนาดกลาง หมู่ที่ ๑๑ | ๑๕. ระบบประปาบาดาลขนาดใหญ่ หมู่ที่ ๘ |
| ๘. ระบบประปาบาดาลขนาดใหญ่ ม.๓ | |

๕.๔ การขนส่ง ระบบโลจิสติกส์ (Logistics)

๑. ที่ทำการไปรษณีย์เอกชน จำนวน ๑ แห่ง
๒. สำนักงานย่อย บริษัทขนส่งเอกชน จำนวน ๔ แห่ง

๖. ระบบเศรษฐกิจ

๖.๑ การเกษตร

จากการสำรวจประชากรส่วนใหญ่ในเขตตำบลแม่ฮ้อ ร้อยละ ๙๐ ประกอบอาชีพทำนา ทำไร่ พืชเศรษฐกิจที่สำคัญ ได้แก่ ข้าว ข้าวโพด มันสำปะหลัง เห็ด ผักสวนครัว ผลไม้ สับปะรด เห็ดฟาง สัตว์เลี้ยงที่ทำรายได้ ได้แก่ หมู ไก่ วัว ควาย นอกจากฤดูทำนา ประชากรที่ไม่ได้ประกอบอาชีพเกษตรกรรมจะประกอบอาชีพรับจ้าง และทำอุตสาหกรรมในครัวเรือนได้แก่ ทอผ้า หนองไม้อัด แปรรูปผลิตภัณฑ์ทางการเกษตร เช่น กลัวยฉาบ กลัวยเชื่อม ตำบลแม่ฮ้อ มีพื้นที่ทำการเกษตร ประมาณ ๒๔,๑๕๕ ไร่ พื้นที่ส่วนใหญ่ใช้ทำนาข้าว ทำไร่ ข้าวโพด มันสำปะหลัง ต้นสแล และทำสวนผลไม้ ได้แก่ ลำไย มะม่วง เป็นต้น

ข่าว 5 กลุ่มพื้นที่ 2564
วันที่ตัดยอดข้อมูล 20 กรกฎาคม 2565

อำเภอ/ตำบล	รวมข้าว			หอมมะลิ (ในเขต 23 จังหวัด)			หอมมะลินอกพื้นที่ (นอกเขต 23 จังหวัด)			หอมปทุมธานี			ข้าวเจ้าอื่นๆ			ข้าวเหนียว			ข้าวอาฮุสัน 18 พันธุ์		
	ครัวเรือน	แปลง	เนื้อที่ (ไร่)	ครัวเรือน	แปลง	เนื้อที่ (ไร่)	ครัวเรือน	แปลง	เนื้อที่ (ไร่)	ครัวเรือน	แปลง	เนื้อที่ (ไร่)	ครัวเรือน	แปลง	เนื้อที่ (ไร่)	ครัวเรือน	แปลง	เนื้อที่ (ไร่)	ครัวเรือน	แปลง	เนื้อที่ (ไร่)
แม่ฮ้อ	1,512	3,086	15,490.71	736	1,218	6,772.91	0	0	0.0	1	1	11.50	1	1	5.50	0	1,866	8,700.80	0	0	0.0
1	8	10	45.25	3	3	12.25	0	0	0.0	0	0	0.0	0	0	0.0	7	7	33.00	0	0	0.0
2	81	153	719.13	32	49	297.25	0	0	0.0	0	0	0.0	0	0	0.0	64	104	421.88	0	0	0.0
3	76	125	559.28	22	34	141.99	0	0	0.0	0	0	0.0	1	1	5.50	63	90	411.79	0	0	0.0
4	129	221	1,201.25	54	67	398.75	0	0	0.0	0	0	0.0	0	0	0.0	103	154	802.50	0	0	0.0
5	69	132	814.25	3	4	28.25	0	0	0.0	0	0	0.0	0	0	0.0	68	128	786.00	0	0	0.0
6	146	269	1,311.03	74	112	649.78	0	0	0.0	0	0	0.0	0	0	0.0	103	157	661.25	0	0	0.0
7	55	103	590.34	25	39	264.00	0	0	0.0	0	0	0.0	0	0	0.0	44	64	326.34	0	0	0.0
8	54	87	356.66	9	11	45.50	0	0	0.0	0	0	0.0	0	0	0.0	49	76	311.16	0	0	0.0
9	123	227	1,162.50	86	122	710.25	0	0	0.0	0	0	0.0	0	0	0.0	71	105	452.25	0	0	0.0
10	124	244	1,162.92	83	160	775.70	0	0	0.0	0	0	0.0	0	0	0.0	66	84	387.22	0	0	0.0
11	143	229	1,225.01	28	40	262.80	0	0	0.0	0	0	0.0	0	0	0.0	121	189	962.21	0	0	0.0
12	41	67	343.88	12	19	134.23	0	0	0.0	0	0	0.0	0	0	0.0	34	48	209.64	0	0	0.0
13	134	243	1,223.50	81	131	750.50	0	0	0.0	0	0	0.0	0	0	0.0	79	112	473.00	0	0	0.0
14	171	349	1,552.35	105	192	920.89	0	0	0.0	0	0	0.0	0	0	0.0	102	157	631.46	0	0	0.0
15	16	23	110.50	0	0	0.0	0	0	0.0	0	0	0.0	0	0	0.0	16	23	110.50	0	0	0.0
16	61	101	515.81	29	31	234.89	0	0	0.0	0	0	0.0	0	0	0.0	44	70	280.92	0	0	0.0
17	61	93	497.00	29	38	223.75	0	0	0.0	1	1	11.50	0	0	0.0	43	54	261.75	0	0	0.0
18	45	73	363.25	1	1	6.00	0	0	0.0	0	0	0.0	0	0	0.0	44	72	357.25	0	0	0.0
19	64	131	731.57	53	85	505.89	0	0	0.0	0	0	0.0	0	0	0.0	33	46	225.69	0	0	0.0
20	110	206	1,005.25	57	80	410.25	0	0	0.0	0	0	0.0	0	0	0.0	84	126	595.00	0	0	0.0

๖.๒ การบริการ

๑. ร้านอาหาร/ร้านขายอาหาร	๑๔ แห่ง	๕. ร้านซ่อมอิเล็กทรอนิกส์	๕ แห่ง
๒. ร้านจำหน่ายอะไหล่รถยนต์	๑ แห่ง	๖. ร้านล้างรถ	๒ แห่ง
๓. อุ้ซ่อมรถ/ประดับยนต์	๑๒ แห่ง	๗. ปั้มน้ำมัน	๓ แห่ง
๔. ร้านเสริมสวย/ร้านตัดผม	๗ แห่ง	๘. ร้านจำหน่ายรถจักรยานยนต์	๑ แห่ง

๖.๓ อุตสาหกรรม

ในเขตพื้นที่ตำบลแม่อ้อมมีโรงงานอบลำไย จำนวน ๑ แห่ง และมีโรงสีข้าวขนาดเล็ก จำนวน ๕ แห่ง

๖.๔ การพาณิชย์และกลุ่มอาชีพ

ด้านพาณิชย์

- ปั้มน้ำมันขนาดใหญ่ จำนวน ๔ แห่ง
- ร้านค้าเบ็ดเตล็ด จำนวน ๔๗ แห่ง
- ร้านรับซ่อมยานยนต์ จำนวน ๑๑ แห่ง
- โรงสีข้าว จำนวน ๑๑ แห่ง

ด้านกลุ่มอาชีพ

- กลุ่มสตรีทอผ้า หมู่ที่ ๑๕ (กลุ่มสินค้า OTOP)
- กลุ่มจักสาน หมู่ที่ ๑
- กลุ่มทอเสื่อกก หมู่ที่ ๑๔
- กลุ่มปุ้ยอินทรีย์ชีวภาพ หมู่ที่ ๑๗
- กลุ่มปุ้ยอินทรีย์ชีวภาพ หมู่ที่ ๑๓
- กลุ่มโรงสีข้าวชุมชน หมู่ที่ ๑๖
- กลุ่มนาแปลงใหญ่ ๒๐ แห่ง
- กลุ่มปั่นฝ้ายสตรีผู้สูงวัย หมู่ที่ ๑๔
- กลุ่มวิสาหกิจชุมชนกลุ่มเกษตรปลอดภัย หมู่ที่ ๑๒

๗. ศาสนา

- ☛ ประชาชนส่วนใหญ่ในพื้นที่ตำบลแม่อ้อมนับถือศาสนาพุทธ ร้อยละ ๙๕
- ☛ นับถือศาสนาคริสต์ ร้อยละ ๕
 - มีวัด จำนวน ๑๒ แห่ง ได้แก่

๑. วัดแม่อ้อมใน	๗. วัดดงชัย
๒. วัดแม่อ้อมนอก	๘. วัดปอเรียง
๓. วัดพระธาตุคือเวียง	๙. วัดโป่งทะเลาย
๔. วัดม่อนป่าสัก	๑๐. วัดจำผักกูด
๕. วัดกู่แก้ว	๑๑. วัดแม่แก้วเหนือ
๖. วัดใหม่สามัคคี	๑๒. วัดแม่แก้วใต้
 - โบสถ์คริสต์จักร จำนวน ๑ แห่ง คือ คริสตจักรชัยสวัสดิ์

ประเพณีและวัฒนธรรม

๑. ประเพณีสงกรานต์พระเจ้าบุ เป็นพระพุทธรูปโบราณที่อยู่ในจอมปลวกจนถูกขุดพบและสร้างวิหารเป็นที่ประดิษฐาน เป็นพระพุทธรูปที่ชาวบ้านทั่วไปให้ความเคารพเป็นอย่างมากมีประเพณีการสงกรานต์ในวันขึ้น ๑๕ ค่ำ เดือน ๗ (๙ เหนือ) มีการจัดงานอย่างยิ่งใหญ่และมีการแข่งขันบั้งไฟอย่างใหญ่โต
๒. ประเพณีสงกรานต์พระธาตุแก้ว เป็นพระธาตุคู่บ้านคู่เมืองของชาวตำบลแม่ฮ่องดอยแม่แก้วเป็นที่นับถือของคนทั่วไป มีประเพณีการสงกรานต์ในวันแรม ๘ ค่ำ เดือน ๖ (๘ เหนือ) มีกิจกรรมการเดินขึ้นพระธาตุและจุดบั้งไฟบูชาพุทธคุณ เป็นสถานที่เหมาะแก่การท่องเที่ยวเดินป่าเพื่อชมทิวทัศน์ของตำบลแม่ฮ่อง
๓. ประเพณีสงกรานต์ เป็นประเพณีรดน้ำดำหัวผู้สูงอายุในพื้นที่ตำบลแม่ฮ่อง
๔. ประเพณีสงกรานต์พุทธสถานในชุมชน เช่น พระธาตุผาช้างมูบ ,พระไพรวัลย์อนุรักษ์ ,พระบาทสี่รอย ,พระบาทกางควาย ,พระธาตุดอยแง่ม

ทรัพยากรธรรมชาติ

แหล่งน้ำ

๑. อ่างเก็บน้ำห้วยป่าดำ ตั้งอยู่ในพื้นที่ หมู่ที่ ๒
๒. อ่างเก็บน้ำแม่แก้ว ตั้งอยู่ในพื้นที่ หมู่ที่ ๑๔
๓. น้ำแม่ฮ่อง ต้นกำเนิดจากเทือกเขาดอยทอง อยู่ในเขตตำบลห้วยสัก อำเภอเมือง จังหวัดเชียงราย ไหลผ่าน หมู่ที่ ๑ ,หมู่ที่ ๒ ,หมู่ที่ ๘ ,หมู่ที่ ๗ และไหลไปรวมกับแม่น้ำควาย หมู่ที่ ๓
๔. น้ำแม่แก้ว ต้นกำเนิดมาจากดอยแม่แก้ว ซึ่งอยู่ทางทิศตะวันตกของตำบล
๕. น้ำแม่ควาย ต้นกำเนิดจากการไหลมารวมกัน ของแม่น้ำหลายสาย และลำห้วยจากตำบลธารทอง ตำบลทรายขาว และตำบลสันกลาง ไหลผ่านตำบลแม่ฮ่อง หมู่ที่ ๕ ,หมู่ที่ ๑๒ ,หมู่ที่ ๔ ,หมู่ที่ ๙ ,หมู่ที่ ๓ ไหลไปรวมกันน้ำแม่ฮ่าง หมู่ที่ ๑๔ ตำบลสันมะเค็ด
๖. หนงบัวน้อย ตั้งอยู่ในพื้นที่ หมู่ที่ ๑๑

ส่วนที่ ๒

การวิเคราะห์ปัจจัยแวดล้อมของการท่องเที่ยวในตำบลแม่ฮ่อม

สถานการณ์และปัจจัยแวดล้อมด้านการท่องเที่ยวมีส่วนสำคัญต่อการพัฒนาศักยภาพด้านการท่องเที่ยว ในเขตองค์การบริหารส่วนตำบลแม่ฮ่อม การวิเคราะห์ปัจจัยแวดล้อมของการท่องเที่ยวในเขตองค์การบริหารส่วนตำบลแม่ฮ่อมสามารถ สรุปปัจจัยที่เป็นจุดแข็งจุดอ่อนโอกาสและอุปสรรคและวิเคราะห์ประเด็นสำคัญต่อการพัฒนาท่องเที่ยว ดังนี้

๓.๑ การวิเคราะห์ปัจจัยแวดล้อม

จุดแข็ง

- ❖ ทำเลที่ตั้งทางภูมิศาสตร์เป็นพื้นที่เกษตร เป็นพื้นที่แอ่งมีเขาล้อมรอบ ด้านทิศตะวันตกเป็นพื้นที่ป่าสงวน ซึ่งเป็นแหล่งต้นน้ำสำหรับพื้นที่เพาะปลูก
- ❖ มีการอนุรักษ์พื้นที่ป่าไม้ไว้ โดยใช้ความเชื่อท้องถิ่นผสมผสานกับการสร้างหลักเกณฑ์ชุมชนช่วยอนุรักษ์ทรัพยากรธรรมชาติมิให้ถูกบุกรุกทำลาย
- ❖ มีพื้นที่และทรัพยากรเหมาะสมกับการพัฒนาเป็นแหล่งท่องเที่ยวเชิงธรรมชาติ เชิงวัฒนธรรม และการเชิงผจญภัย แสวงหาความตื่นเต้นและแปลกใหม่ ในสภาพธรรมชาติที่ห่างไกลความ ความสนุกสนาน เพลิดเพลิน ชมต้นไม้ ดอกไม้ หรือสัตว์ป่า ได้ออกกำลังกายเดินผ่านป่า ผ่านภูเขา ล่องแม่น้ำ ได้ศึกษาและเรียนรู้ธรรมชาติ
- ❖ มีการส่งต่อความรู้และภูมิปัญญาท้องถิ่นจากรุ่นสู่รุ่น

จุดอ่อน

- ❖ ขาดระบบการบริหารจัดการด้านการท่องเที่ยวที่มีประสิทธิภาพ ขาดการเชื่อมโยงการจัดการท่องเที่ยว ภายในและการประสานการจัดการท่องเที่ยวเชื่อมโยงแหล่งท่องเที่ยวใกล้เคียง
- ❖ บุคลากรขาดที่มีความรู้ ในการพัฒนาระดับศักยภาพ แหล่งท่องเที่ยว ส่งผลให้การดำเนินงานเชิงรับ เน้นการประชาสัมพันธ์เป็นหลัก จึงขาดโอกาสด้านงบประมาณพัฒนา
- ❖ ประชาชนในพื้นที่ยังขาดความรู้ความเข้าใจในการพัฒนาศักยภาพพื้นที่เป็นแหล่งท่องเที่ยว
- ❖ จัดโครงการหรือกิจกรรมเชิงประเพณีท้องถิ่น ไม่สร้างความแตกต่าง หรือยกระดับให้กลายเป็นเอกลักษณ์ หรือมีอัตลักษณ์เฉพาะจนเป็นจุดสนใจด้านการท่องเที่ยว
- ❖ ความไม่พร้อมของผู้ประกอบการในการรองรับการท่องเที่ยว อาทิ คุณภาพร้านอาหาร ความปลอดภัยของอาหาร การจัดการปัญหาขยะมูลฝอย ปัญหามลพิษจากฝุ่นละอองหมอกควันไฟป่า

โอกาส

- ❖ จังหวัดเชียงรายเป็นพื้นที่แหล่งท่องเที่ยวระดับประเทศ มีการสนับสนุนงบประมาณแหล่งท่องเที่ยวและประชาสัมพันธ์ผ่านสื่อระดับประเทศอยู่เสมอ
- ❖ กระทรวงการท่องเที่ยวและกีฬา มีการจัดตั้งกองทุนเพื่อส่งเสริมการท่องเที่ยวไทย เพื่อใช้เป็นทุนหมุนเวียนในการพัฒนาการท่องเที่ยว การสร้างขีดความสามารถในการแข่งขัน การพัฒนาทักษะ
- ❖ ความเจริญของระบบสื่อสารทำให้เกิดอาชีพนักสร้างคอนเทนต์ (content) นำเสนอข้อมูลข่าวสารและมีการสำรวจและนำเสนอสถานที่ท่องเที่ยวแปลกใหม่ สถานที่ท่องเที่ยวในพื้นที่ตำบลแม่ฮ้อได้ถูกนำเสนอสู่ภายนอกให้ผู้คนได้รู้จักได้ง่าย

อุปสรรค

- ❖ นโยบายของรัฐบาลขาดความต่อเนื่อง ในการสนับสนุนงบประมาณ มุ่งเน้นด้านโครงสร้างพื้นฐานและความไม่มั่นคงทางการเมือง ทำให้การพัฒนาแหล่งท่องเที่ยวได้รับการสนับสนุนน้อย
- ❖ ปัญหาโรคระบาด อาทิ ไวรัสโควิด ๒๐๑๙ (COVID ๒๐๑๙) ทำให้การท่องเที่ยวหยุดชะงัก ธุรกิจเกี่ยวข้องกับการท่องเที่ยวเกิดการหดตัว ทำให้คนไม่กล้าท่องเที่ยวเนื่องจากความกลัวรับเชื้อโรค และข้อจำกัดด้านกฎหมายต่างๆ
- ❖ สถานที่ท่องเที่ยวบางแห่งอยู่ในเขตรับผิดชอบของหน่วยงานอื่น ส่วนใหญ่เป็นของป่าไม้ ทำให้มี ข้อจำกัดในการดำเนินการปรับปรุงและพัฒนาแหล่งท่องเที่ยว
- ❖ ปัญหาด้านมลพิษสิ่งแวดล้อม จังหวัดเชียงรายเป็นหนึ่งในพื้นที่ที่มีค่าฝุ่นละอองเกินค่ามาตรฐานระดับโลก ในช่วงฤดูหนาว ตั้งแต่เดือน พฤศจิกายน - พฤษภาคม ของทุกปี ส่งผลให้นักท่องเที่ยวไม่กล้าเดินทางเข้าพื้นที่ เนื่องจากจะได้รับผลเสียต่อร่างกาย

ส่วนที่ ๓

แนวทางการพัฒนาและยุทธศาสตร์การพัฒนากองทัพอากาศ

วิสัยทัศน์ (VISION)

"แม่อ่อนน่าอยู่ เขตชุมชนธรรม สธารณสุขเลิศล้ำ นำการศึกษา พาเกษตรกรสู่สากล"

ยุทธศาสตร์การพัฒนาด้านเศรษฐกิจ และการท่องเที่ยวขององค์การบริหารส่วนตำบลแม่อ่อน (พ.ศ. ๒๕๖๕)

วัตถุประสงค์ของยุทธศาสตร์

๑. เพื่อส่งเสริมและพัฒนาศักยภาพ ฝีมือแรงงาน แก่กลุ่มอาชีพ กลุ่มแม่บ้าน กลุ่มเกษตรกร
๒. เพื่อส่งเสริมและพัฒนาอาชีพและอุตสาหกรรมในครัวเรือนแก่ประชาชน
๓. เพื่อส่งเสริมและพัฒนาปัจจัยเกื้อหนุน ด้านเศรษฐกิจในท้องถิ่นตามแนวทางปรัชญาเศรษฐกิจ พอเพียง
๔. เพื่อส่งเสริมและพัฒนาการท่องเที่ยว
๕. เพื่อสร้างและพัฒนาระบบเครือข่ายการตลาดกลาง และศูนย์จำหน่ายสินค้า OTOP ในท้องถิ่น

พันธกิจ (MISSION)

จากวิสัยทัศน์ดังกล่าวขององค์การบริหารส่วนตำบลแม่อ่อนคือทิศทางหรือความต้องการที่จะเป็นในอนาคตของ ตำบลแม่อ่อนซึ่งมุ่งเน้นที่จะพัฒนา โดยมีภารกิจหลักที่ต้องกระทำ ได้แก่

๑. ปรับปรุงและพัฒนาระบบสาธารณูปโภคและสาธารณูปการให้ได้มาตรฐานและเพียงพอต่อความต้องการของประชาชน เพื่อรองรับการขยายตัวของเมืองในอนาคตและเศรษฐกิจของท้องถิ่น
๒. ส่งเสริมและพัฒนากลุ่มอาชีพและหัตถกรรม
๓. ส่งเสริมและอนุรักษ์ศิลปวัฒนธรรม ประเพณี และภูมิปัญญาท้องถิ่น ให้คงอยู่ตลอดไป
๔. ประชาชนมีคุณภาพชีวิตดีขึ้นในทุก ๆ ด้าน เช่น การศึกษา รายได้ต่อครัวเรือน สุขภาพกายและ สุขภาพจิต สุขอนามัยในหมู่บ้าน เป็นต้น
๕. อนุรักษ์และจัดการทรัพยากรธรรมชาติและสิ่งแวดล้อมในทุกๆ ด้านให้มีคุณภาพและประสิทธิภาพ
๖. ส่งเสริมและสนับสนุนให้ประชาชนได้รับการศึกษา และพัฒนาศักยภาพทรัพยากรมนุษย์ด้วย กระบวนการเรียนรู้ตลอดชีวิต
๗. พัฒนาระบบการบริหารงาน โดยให้ประชาชนมีส่วนร่วมในการบริหาร การตัดสินใจ ตลอดจน ความมั่นคง และความปลอดภัยในชีวิตและทรัพย์สินของประชาชน
๘. เพิ่มศักยภาพองค์กรและบุคลากรในองค์กรให้มีคุณภาพและประสิทธิภาพ

เป้าหมายประสงค์

จากวิสัยทัศน์ (Vision) และพันธกิจ (Mission) ขององค์การบริหารส่วนตำบลแม่อ่อน ที่จะต้องดำเนินการได้นามากำหนด

จุดมุ่งหมายเพื่อการพัฒนา (Goals)

๑. ระบบโครงสร้างพื้นฐาน สาธารณูปโภคและสาธารณูปการให้ได้มาตรฐานและเพียงพอต่อความ เพื่อรองรับ การขยายตัวทางด้านเศรษฐกิจชุมชนและการท่องเที่ยว
๒. ยกระดับรายได้ของประชาชนที่ประกอบอาชีพเกษตรให้มีรายได้เพิ่มขึ้นทั้งด้านคุณภาพสินค้า และการท่องเที่ยวเชิงเกษตร
๓. ส่งเสริมการอนุรักษ์ ฟื้นฟู ศิลปวัฒนธรรม ประเพณี และภูมิปัญญาท้องถิ่นให้ได้รับการสืบทอดสู่เยาวชน
๔. ประชาชนมีคุณภาพชีวิตดีขึ้นในทุกๆ ด้าน เช่น การศึกษา รายได้ต่อครัวเรือน สุขภาพกายและ สุขภาพจิต สุขอนามัยในหมู่บ้าน เป็นต้น
๕. ทรัพยากรธรรมชาติและสิ่งแวดล้อม ลดปัจจัยที่ก่อมลภาวะ จัดทำความร่วมมือเพื่อพัฒนาระบบเตือนภัย และกลไกการแก้ไขปัญหาได้มีคุณภาพและประสิทธิภาพ พัฒนาศักยภาพพื้นที่เป็นแหล่งท่องเที่ยวระดับ จังหวัด
๖. พัฒนาศักยภาพทรัพยากรมนุษย์ด้วยกระบวนการเรียนรู้ตลอดชีวิต
๗. พัฒนาระบบการบริหารงานให้มีมาตรฐานและยอมรับของภายนอก โดยมุ่งเน้นที่เพื่อส่งเสริมการบริการ ประชาชน
๘. เพิ่มศักยภาพองค์กรและบุคลากรในองค์กรให้มีคุณภาพและประสิทธิภาพ

เป้าหมายจุดยืนการท่องเที่ยว

องค์การบริหารส่วนตำบลแม่อ้อมมี นโยบายด้านการส่งเสริม ศิลปวัฒนธรรม การท่องเที่ยว และกีฬา ร่วมกับ ประชาชน ชุมชน ส่วนราชการ องค์กรเอกชน ในการสนับสนุนอนุรักษ์สืบสานฟื้นฟูวัฒนธรรมและประเพณีอัน ดีงาม ของท้องถิ่น อาทิ งานประเพณีสงกรานต์ งานประเพณีแห่เทียนพรรษา งานประเพณีลอยกระทง งาน ประเพณีทาง ศาสนา กิจกรรมการท่องเที่ยวเชิงวัฒนธรรมการพัฒนาและส่งเสริมการท่องเที่ยว

๑. ส่งเสริมการพัฒนาโครงสร้างพื้นฐานที่สนับสนุนการท่องเที่ยวและเร่งรัดการปรับปรุงมาตรฐานใน เรื่องสิ่ง อำนวยความสะดวกความปลอดภัยและสุขอนามัย
๒. พัฒนาศักยภาพการท่องเที่ยวทางธรรมชาติ ด้านการเกษตร และประเพณีวัฒนธรรมของท้องถิ่นให้ก้าวไปสู่ ระดับจังหวัด
๓. สร้างการรับรู้เพื่อจูงใจนักท่องเที่ยวให้เห็นถึงศักยภาพของตำบลแม่อ้อมในการก้าวสู่แหล่งท่องเที่ยวใหม่ ทั้งภายในพื้นที่และภายในจังหวัด
๔. ส่งเสริมกิจกรรมและรูปแบบการท่องเที่ยวเพื่อสร้างคุณค่าและมูลค่าเพิ่มทางการท่องเที่ยว
๕. สร้างเครือข่ายความร่วมมือกับหน่วยงานที่เกี่ยวข้อง เพื่อพัฒนาแม่อ้อมเป็นแหล่งท่องเที่ยวทั้งทางธรรมชาติและด้านการเกษตร
๖. พัฒนาบุคลากรในพื้นที่ให้พร้อมบริการนักท่องเที่ยวอย่างมีคุณภาพ

ส่วนที่ ๔
รายละเอียดแผนงาน/โครงการ/กิจกรรม

ที่	โครงการกิจกรรม	วัตถุประสงค์	เป้าหมาย	ปีงบประมาณ					ตัวชี้วัด	ผลที่คาดว่าจะได้รับ	หน่วยงานที่รับผิดชอบ
				๒๕๖๖	๒๕๖๗	๒๕๖๘	๒๕๖๙	๒๕๗๐			
๑.	โครงการอุดหนุนคณะกรรมการหมู่บ้าน หมู่ที่ ๒๐ ตามโครงการส่งเสริมประเพณีสงกรานต์พระเจ้าบุ	- เพื่อเป็นการอนุรักษ์สืบสานส่งเสริมประเพณีการสงกรานต์พระเจ้าบุ	-จัดกิจกรรมสงกรานต์พระเจ้าบุ -ประชาชนหมู่ที่ ๒๐ หมู่ที่ ๙ และหมู่บ้านอื่นๆในตำบล ประมาณ ๕๐๐ คน -จัดกิจกรรมเดือนมิถุนายนของทุกปี	๑๕,๐๐๐	๑๕,๐๐๐	๑๕,๐๐๐	๑๕,๐๐๐	๑๕,๐๐๐	จำนวนครั้งที่จัดกิจกรรม	-ประชาชน เด็ก เยาวชน ได้ร่วมกันสืบสานประเพณีอันดีงามให้คงอยู่สืบไป -ประชาชนที่เข้าร่วมโครงการมีความสัมพันธ์ที่ดีต่อกันในชุมชน เกิดความรักความสามัคคี	กองการศึกษา ศาสนาและวัฒนธรรม อบต.แม่ฮ้อ
๒.	โครงการอุดหนุนคณะกรรมการหมู่บ้าน หมู่ที่ ๓ ตามโครงการส่งเสริมประเพณีสงกรานต์ธาตุดอยแม่	- เพื่อเป็นการอนุรักษ์สืบสานส่งเสริมประเพณีการสงกรานต์ธาตุดอยแม่ -เพื่อส่งเสริมวัฒนธรรมประเพณีอันดีงามของท้องถิ่น -เพื่อส่งเสริมความสามัคคีของคนในชุมชน	-จัดกิจกรรมสงกรานต์ธาตุดอยแม่ -ประชาชนหมู่ที่ ๓ หมู่ที่ ๑๔ และหมู่บ้านอื่นๆในตำบล ประมาณ ๑๐๐ คน -จัดกิจกรรมเดือนพฤษภาคมของทุกปี	๕,๐๐๐	๕,๐๐๐	๕,๐๐๐	๕,๐๐๐	๕,๐๐๐	จำนวนครั้งที่จัดกิจกรรม	-ประชาชน เด็ก เยาวชน ได้ร่วมกันสืบสานประเพณีอันดีงามให้คงอยู่สืบไป -ประชาชนที่เข้าร่วมโครงการมีความสัมพันธ์ที่ดีต่อกันในชุมชน เกิดความรักความสามัคคี	กองการศึกษา ศาสนาและวัฒนธรรม อบต.แม่ฮ้อ

ที่	โครงการกิจกรรม	วัตถุประสงค์	เป้าหมาย	ปีงบประมาณ					ตัวชี้วัด	ผลที่คาดว่าจะได้รับ	หน่วยงานที่รับผิดชอบ
				๒๕๖๖	๒๕๖๗	๒๕๖๘	๒๕๖๙	๒๕๗๐			
๓.	โครงการอุดหนุนคณะกรรมการหมู่บ้าน หมู่ที่ ๑๑ ตามโครงการส่งเสริมประเพณีสืบชะตาลำห้วยสระสร้งน้ำพระบาทสี่รอย	- เพื่อเป็นการสืบสานส่งเสริมประเพณีสร้งน้ำพระบาทสี่รอย - เพื่อส่งเสริมการทำพิธีสืบชะตาลำห้วยพระบาทสี่รอยปลูกจิตสำนึกประชาชนรักปาร์กน้ำ - เพื่อส่งเสริมวัฒนธรรมประเพณีอันดีงามของท้องถิ่น	- จัดกิจกรรมสร้งน้ำพระบาทสี่รอย - ประชาชนหมู่ที่ ๑๑ และหมู่บ้านอื่นๆในตำบลประมาณ ๑๐๐ คน - จัดกิจกรรมเดือนพฤษภาคมของทุกปี	๕,๐๐๐	๕,๐๐๐	๕,๐๐๐	๕,๐๐๐	๕,๐๐๐	จำนวนครั้งที่จัดกิจกรรม	- ประชาชน เด็ก เยาวชน ได้ร่วมกันสืบสานประเพณีอันดีงามให้คงอยู่สืบไป - ประชาชนที่เข้าร่วมโครงการมีความสัมพันธ์ที่ดีต่อกันในชุมชน เกิดความรักความสามัคคี	กองการศึกษา ศาสนาและวัฒนธรรม อบต.แม่ฮ้อ
๔.	โครงการอุดหนุนคณะกรรมการหมู่บ้าน หมู่ที่ ๑๒ ตามโครงการส่งเสริมประเพณีสร้งน้ำพระไพรวัลย์อนุรักษ์	- เพื่อเป็นการอนุรักษ์สืบสานส่งเสริมประเพณีการสร้งน้ำพระไพรวัลย์อนุรักษ์ - เพื่อส่งเสริมวัฒนธรรมประเพณีอันดีงามของท้องถิ่น - เพื่อส่งเสริมความสามัคคีของคนในชุมชน	- จัดกิจกรรมสร้งน้ำพระบาทสี่รอย - ประชาชนหมู่ที่ ๑๒ หมู่ที่ ๔ และหมู่บ้านอื่นๆในตำบลประมาณ ๑๐๐ คน - จัดกิจกรรมเดือน มิถุนายนของทุกปี	๕,๐๐๐	๕,๐๐๐	๕,๐๐๐	๕,๐๐๐	๕,๐๐๐	จำนวนครั้งที่จัดกิจกรรม	- ประชาชน เด็ก เยาวชน ได้ร่วมกันสืบสานประเพณีอันดีงามให้คงอยู่สืบไป - ประชาชนที่เข้าร่วมโครงการมีความสัมพันธ์ที่ดีต่อกันในชุมชน เกิดความรักความสามัคคี	กองการศึกษา ศาสนาและวัฒนธรรม อบต.แม่ฮ้อ

ที่	โครงการกิจกรรม	วัตถุประสงค์	เป้าหมาย	ปีงบประมาณ					ตัวชี้วัด	ผลที่คาดว่าจะได้รับ	หน่วยงานที่รับผิดชอบ
				๒๕๖๖	๒๕๖๗	๒๕๖๘	๒๕๖๙	๒๕๗๐			
๕.	โครงการอุดหนุนคณะกรรมการหมู่บ้าน หมู่ที่ ๕ ตามโครงการส่งเสริมประเพณีสงกรานต์พระธาตุผาข้างมูบ	- เพื่อเป็นการอนุรักษ์สืบสานส่งเสริมประเพณีการสงกรานต์พระธาตุผาข้างมูบ - เพื่อส่งเสริมวัฒนธรรมประเพณีอันดีงามของท้องถิ่น - เพื่อส่งเสริมความสามัคคีของคนในชุมชน	- จัดกิจกรรมสงกรานต์พระบาท สี่รอย - ประชาชนหมู่ที่ ๕ หมู่ที่ ๑๘ และหมู่บ้านอื่นๆในตำบล ประมาณ ๑๐๐ คน - จัดกิจกรรมเดือน มิถุนายน ของทุกปี	๕,๐๐๐	๕,๐๐๐	๕,๐๐๐	๕,๐๐๐	๕,๐๐๐	จำนวนครั้งที่จัดกิจกรรม	- ประชาชน เด็ก เยาวชน ได้ร่วมกันสืบสานประเพณีอันดีงามให้คงอยู่สืบไป - ประชาชนที่เข้าร่วมโครงการมีความสัมพันธ์ที่ดีต่อกันในชุมชน เกิดความรักความสามัคคี	กองการศึกษา ศาสนาและวัฒนธรรม อบต.แม่ฮ้อ
๖.	โครงการอุดหนุนคณะกรรมการหมู่บ้าน หมู่ที่ ๑๐ ตามโครงการส่งเสริมประเพณีสืบชะตาลำห้วยแม่แก้วสระสงกรานต์พระบาททางควาย	- เพื่อเป็นการสืบสานส่งเสริมประเพณีสงกรานต์พระบาททางควาย - เพื่อส่งเสริมการทำพิธีสืบชะตาลำห้วยแม่แก้ว ปลุกจิตสำนึกประชาชนรักป่ารักน้ำ - เพื่อส่งเสริมวัฒนธรรมประเพณีอันดีงามของท้องถิ่น	- จัดกิจกรรมสงกรานต์พระบาท สี่รอย - ประชาชนหมู่ที่ ๑๐ หมู่ที่ ๑๗ และหมู่บ้านอื่นๆในตำบลประมาณ ๑๐๐ คน - จัดกิจกรรมเดือน เมษายน ของทุกปี	๕,๐๐๐	๕,๐๐๐	๕,๐๐๐	๕,๐๐๐	๕,๐๐๐	จำนวนครั้งที่จัดกิจกรรม	- ประชาชน เด็ก เยาวชน ได้ร่วมกันสืบสานประเพณีอันดีงามให้คงอยู่สืบไป - ประชาชนที่เข้าร่วมโครงการมีความสัมพันธ์ที่ดีต่อกันในชุมชน เกิดความรักความสามัคคี	กองการศึกษา ศาสนาและวัฒนธรรม อบต.แม่ฮ้อ

ที่	โครงการกิจกรรม	วัตถุประสงค์	เป้าหมาย	ปีงบประมาณ					ตัวชี้วัด	ผลที่คาดว่าจะได้รับ	หน่วยงานที่รับผิดชอบ
				๒๕๖๖	๒๕๖๗	๒๕๖๘	๒๕๖๙	๒๕๗๐			
๗.	โครงการอุดหนุนคณะกรรมการหมู่บ้าน หมู่ที่ ๑๐ ตามโครงการส่งเสริมประเพณีสงกรานต์น้ำพระธาตุคู่แก้ว	<ul style="list-style-type: none"> - เพื่อเป็นการอนุรักษ์สืบสานส่งเสริมประเพณีการสงกรานต์น้ำพระธาตุผางมูบ - เพื่อส่งเสริมวัฒนธรรมประเพณีอันดีงามของท้องถิ่น - เพื่อส่งเสริมความสามัคคีของคนในชุมชน 	<ul style="list-style-type: none"> - จัดกิจกรรมสงกรานต์น้ำพระบาท สี่รอย - ประชาชนหมู่ที่ ๑๐ หมู่ที่ ๑๗ และหมู่บ้านอื่นๆในตำบลประมาณ ๒๐๐ คน - จัดกิจกรรมเดือน กรกฎาคม ของทุกปี 	๑๕,๐๐๐	๑๕,๐๐๐	๑๕,๐๐๐	๑๕,๐๐๐	๑๕,๐๐๐	จำนวนครั้งที่จัดกิจกรรม	<ul style="list-style-type: none"> - ประชาชน เด็ก เยาวชน ได้ร่วมกันสืบสานประเพณีอันดีงามให้คงอยู่สืบไป - ประชาชนที่เข้าร่วมโครงการมีความสัมพันธ์ที่ดีต่อกันในชุมชน เกิดความรักความสามัคคี 	กองการศึกษา ศาสนาและวัฒนธรรม อบต.แม่ฮ้อ

ส่วนที่ ๕

สถานที่ท่องเที่ยวในตำบลแม่อ้อ

๑. วัดพระธาตุคือเวียง



หลังจากนั้นชาวบ้านจึงชักชวนกันไปอัญเชิญ เจ้าศิวโบราณ ที่อยู่ข้างหนองน้ำคือเวียง หลังโรงเรียนแม่ศรีวิชัยมาประดิษฐานอยู่ที่วัด โดยนำต้นมะพร้าวมาคดเป็นแม่เรือชักรากขึ้นมาพร้อมกันติดไม้แดงในป่า บนข้างกิ่งน้ำของบ้านแม่แก้วเหนือ มาจากทำเป็นกลองบูชา ต่อมา **ท่านพระครูสุทธธิดาภิรักษ์ (นันทวันเวียงสุริ)** มาอยู่จำพรรษา และได้เปลี่ยนชื่อวัดใหม่เป็น **"วัดพระธาตุคือเวียง"** พร้อมกับได้ทำเรื่องขอขึ้นทะเบียนวัดร้างและขอยกวัดร้างขึ้นเป็นวัดมีพระภิกษุอยู่จำพรรษา และได้ประกาศขึ้นทะเบียนยกวัดร้างเมื่อ วันที่ ๑๒ สิงหาคม ๒๕๔๘ และได้รับพระราชทานวิสุงคามสีมา เมื่อวันที่ ๑๐ กุมภาพันธ์ ๒๕๕๒



ติดต่อสอบถามได้ที่

☎ 0-5316-0816

🌐 www.mae-o.go.th

✉ maeor.588@gmail.com

📍 199 หมู่ที่ 6 ตำบลแม่อ้อ อำเภอพาน จังหวัดเชียงราย



วัดพระธาตุคือเวียง

ศูนย์ข้อมูลการท่องเที่ยวแม่อ้อ

องค์การบริหารส่วนตำบลแม่อ้อ อำเภอพาน จังหวัดเชียงราย

วัดพระธาตุคือเวียงได้รับบุศเบิก เมื่อวันที่ 28 ธันวาคม 2540 โดยมีท่านพระครูบารธรรมชัย (สมบัติขันตี) วัดน้ำลัดวังขางมาเป็นประธานวางศิลาฤกษ์ เมื่อสร้างพระธาตุองค์ใหม่ขึ้น เมื่อวันที่ ๑๐ มกราคม พ.ศ. ๒๕๕๑ ตรงกับ เดือน๔ เหนือ ปี ชี ยี (ชลา) และได้ตั้งชื่อวัดเป็น วัดพระธาตุเวียงพ่อนทอง เข้าเวียงดินสิงห์ทุกตะต่าทองเวียงคือเวา ต่อมาเห็นว่าชาวเขินไปจึงได้ตัด เหลือแต่ วัดพระธาตุพ่อนคือเวียง ในวันที่ 28 สิงหาคม 2541



วัดพระธาตุคือเวียง ตั้งวัดเมื่อวันที่ ๑๐ เดือน มกราคม พ.ศ. ๒๕๕๑ วัดพระธาตุคือเวียง (สังกัด คณะสงฆ์มหานิกาย) ตั้งอยู่เลขที่ 229 หมู่ที่ 13 บ้านสันป่าเมา ต.แม่อ้อ อ.พาน จ.เชียงราย ที่เรียกว่า พระธาตุคือเวียงนั้นเรียกตามชื่อของสถานที่ตั้งวัด ปัจจุบัน พระธาตุนั้นเป็นอาณาเขตของคือเวียงหรือคือเวียงตามภาษาท้องถิ่นหมายถึงคูเมือง เดิมทีพระธาตุนั้นมีหลักฐานเป็นฐานอิฐรูปสี่เหลี่ยมปรากฏเป็นพระธาตุอยู่ตรงบนเนินเขาที่ตั้งโรงเรียนแม่ศรีวิชัยมาใน ปัจจุบัน เมททางราชการตั้งโรงเรียนขึ้นก็มีการปรับเนื้อที่ ทางชาวบ้านจึงร่วมใจกันขนอิฐบางส่วนมากองรวมกันไว้ตรงที่สร้างพระธาตุในปัจจุบัน

๓. วัดพระธาตุกู่แก้ว



ซึ่งตอนนึ่งองค์พระธาตุน้มน้เอียงเป็น
อย่างมก ดั้งน้ันทงคณะกรรมการ
ดูละร้ษาพระธาตุน้มีโครงการจะบูรณะ
ซ่อมแซมพระธาตุน้ แต่ย้ิงขาดงบ
ประมาณที่จะมาด้าเนินการ จึงได้
บอกบุญมาย้ิงพุทธศาสนิกชนผู้ม้จิต
ศรัทธาได้ร่วมเป็นเจ้าภาพในจานอันเป็น
กุศลคร้้งน้ เพื่อหาทุนทรัพย์สมทบใน
การบูรณปฏิสังขรณ์พระธาตุน้แก้วให้
สำเร็จลุล่วงตามวัตถุประสงค์และสืบต่อ
อายุพระพุทธรศาสนา เป็นการเจริญรอย
บุญตามท่านครุบาเจ้าศรีวิไชย อันเป็น
ปฏิปทาอันดีงามของท่านสืบต่อไป



ติดต่อสอบถาม

0-5316-0816

www.mae-o.go.th

199 หมู่ที่ 6 ตำบลแม่จ้อ อำเภอพาน
จังหวัดเชียงราย 57120



 ประชาสัมพันธ์ สมก.แม่จ้อ อำเภอพาน จังหวัดเชียงราย



วัดพระธาตุกู่แก้ว

"พระธาตุกู่แก้ว"



WHY?

ทำไมต้องพระธาตุกู่แก้ว



วัดพระธาตุกู่แก้ว



พระธาตุน้แก้ว เดิมมีชื่อว่า **พระธาตุน้แก้ว** ภายหลังเรียกเพี้ยนเป็น **พระธาตุน้แก้ว** ก่อสร้างขึ้น เมื่อบวันพฤหัสบดี ขึ้น ๔ ค้า เดือน ๘ เหนือ พุทธศักราช ๒๔๗๖ จุลศักราช ๑๒๙๕ โดยมีท่านครุบาเจ้าศรีวิไชย วัดบ้านปาง อำเภอลี้ จังหวัดลำพูน พร้อมด้วยคณะลูกศิษย์ญาติโยม ประวัติการสร้างพระธาตุน้แก้วนี้แปลมาจากแผ่นศิลาเป็นภาษาล้านนาที่หน้าพระธาตุน้

“

ต่อมา เมื่อบวันที่ ๕ พฤษภาคม พศ. ๒๕๕๗ ได้เกิดเหตุการณ์แผ่นดินไหว ขนาด ๖.๓ ริกเตอร์ ทำให้พระธาตุน้แก้ว ได้รับความเสียหายอย่างหนัก ถ้าปล่อยทิ้งไว้ไม่ได้รับการบูรณะซ่อมแซมองค์พระธาตุน้คงจะล้มลงมา

—”

M A E O R
A



๔. วัดพระธาตุผาข้างมูบ



วัดพระธาตุผาข้างมูบ



ด้วยพระธาตุผาข้างมูบ เป็นสถานที่ศักดิ์สิทธิ์ ที่ชาวบ้านทั่วไปให้ความเคารพนับถือมานาน จากประวัติว่า ทุกวันพระขึ้น 15 ค่ำ ของทุก เดือนจะมีแสงสว่างลักษณะเหมือนดวงแก้วลอย ขึ้นมาจากยอดเขา เมื่อประมาณปี พ.ศ. 2497 มี พระรูดงศ์ได้บอกชาวบ้านว่า สถานที่แห่งนี้ เป็น สถานที่ศักดิ์สิทธิ์มีพระธาตุอยู่ใต้ธรณี จึงให้ชาวบ้านหาหินมากองรวมกันไว้ให้มีลักษณะคล้าย องค์พระธาตุ เมื่อไม่ให้ผู้คนหรือสัตว์เหยียบฆ่า และเมื่อชาวบ้านไปบนบานศาลกล่าวขอพรจาก องค์พระธาตุส่วนใหญ่ก็จะได้สมหวังตามสิ่งที่ขอ ทุกประการ จึงเป็นที่มาของการเกิดประเพณี สรงน้ำพระธาตุผาข้างมูบ



TikTok
@maeor57120

วันขึ้น ๕ ค่ำ เดือน ๙ เจริญ
สรงน้ำพระธาตุและหินผาข้างมูบ ณ หมู่ที่ 5 บ้านลำผักกูด ตำบลแม่เฒ่า อำเภอพาน จังหวัดเชียงราย

ศูนย์ข้อมูลการท่องเที่ยวตำบลแม่เฒ่า
องค์การบริหารส่วนตำบลแม่เฒ่า
อำเภอพาน จังหวัดเชียงราย





ส่วนที่มาของชื่อพระธาตุผาข้างมูบ คือตั้งตามลักษณะของก้อนหินศักดิ์สิทธิ์ 2 ก้อน ซึ่งมีลักษณะคล้ายช้างหมอบสักการะพระธาตุที่อยู่ใต้พื้นธรณี หินศักดิ์สิทธิ์ 2 ก้อนนี้ หากใครที่ขึ้นไปขี่หรือขึ้นไปเล่นบนก้อนหิน 2 ก้อนนี้จะมีอันเป็นไปทุกคน ผู้คนจึงพากันเคารพและสักการะก้อนหินสองก้อนนี้ จะมีงานประเพณีสรงน้ำพระธาตุทุกปี และชาวบ้านร่วมกันพัฒนาวัดที่บริเวณพระธาตุทุกปี

ซึ่งการพัฒนาวัดเป็นไปด้วยความลำบาก และขาดลำบาก เนื่องจากจุดตั้งกล่าวอยู่บนยอดเขา มีกำหนดการจัดงานประเพณีสรงน้ำพระธาตุเป็นประจำทุกปีในวันขึ้น ๘ ค่ำ เดือน 9 เจริญ จึงถือได้ว่าประเพณีที่สำคัญของตำบลแม่เฒ่า ซึ่งในแต่ละปีจะมีประชาชนเดินทางมาร่วมกันแห่เข้าห่มธาตุ เข้าร่วมพิธีเจริญพระพุทธรูปบนถ้ำน้ำนั้นสืบไปอย่างตลอดจนเข้าขบวนสรงไปสรงน้ำพระธาตุและหินผาข้างมูบทั้งวัน





ประสารัตินันต์ งามแม่เฒ่า อำเภอพาน จังหวัดเชียงราย

ติดต่อ : 0-5316-0816
Website : www.mae-o.go.th

๕. พระบาททางควาย



ที่ตั้งสำนักงาน

199 หมู่ที่ 6 ตำบลแม่ฮ้อย
อำเภอพาน จังหวัดเชียงราย



ติดต่อเรา

0-5316-0816
maeor.588@gmail.com
www.mae-o.go.th



ศูนย์ข้อมูลการท่องเที่ยวตำบลแม่ฮ้อย



ด้วยลำห้วยแม่แก้วถือเป็นลำน้ำสายสำคัญ
ของตำบลแม่ฮ้อยที่ให้ประโยชน์แก่หลายๆ
หมู่บ้านในตำบลแม่ฮ้อย ทั้งการนำไปสำหรับ
การอุปโภค บริโภคและทำการเกษตรซึ่งควรร
มีกระส่งเสริมให้ประชาชนที่ได้รับประโยชน์
เล็งเห็นคุณค่า รักหวงแหนป่าต้นน้ำโดยการ
ประยุกต์พิธีกรรมอันศักดิ์สิทธิ์ของชาวล้าน
นามาจัดพิธีขึ้นตามจารีตธรรมเนียมปฏิบัติใน
ท้องถิ่น



องค์การบริหารส่วนตำบลแม่ฮ้อย อำเภอพาน จังหวัดเชียงราย



ลำห้วยแม่แก้ว พระบาททางควาย





ด้วยในลำห้วยแม่แก้วมีหินรอยพระบาทปรากฏอยู่
โดยมีตำนานเรื่องเล่าขานว่าบริเวณที่แห่งนี้ในครั้ง
หนึ่งพระพุทธรูปเจ้าได้เสด็จโปรดสัตว์ผ่านมา ฝูงสัตว์
ป่าได้แตกตื่นตกใจวิ่งหนี แต่ก็มีลูกควายน้อยตัวหนึ่ง
วิ่งเข้าหาพระพุทธรูปเจ้า เป็นจังหวะที่พระพุทธรูปเจ้าก้าว
เดินพอดี แสงพระบาทไปปะทะตัวลูกควายน้อยตัวนั้น
สีของควายน้อยก็เลยเปลี่ยนเป็นสีขาว(เผือก)ทันที
ตั้งแต่นั้นมาควายน้อยสีขาวนั้นก็อาศัยอยู่ในถ้ำรับน้ำ
เมื่อมาจำศีลทุกๆ คืนวันพระเป็นประธานหลายปี



ในกาลต่อมาเมื่อฤดูๆ คิมเดือน ๘ แรม ๘ ค่ำ จะมีแสง
สว่างเปล่งเหมือนลูกแก้วส่องลอยไปจากถ้ำเจ้าแก้วลง
ไปห้วยพระบาททางควาย พระอมสียงแห่ซ้อง แห่กลอง
ที่พระบาททางควาย ชาวบ้านเชื่อกันว่าเป็นดวงจิตของ
เจ้าหม่อมแก้วและดวงจิตของควายน้อย จึงมีประเพณี
สงฆ์นำพระธาตุแก้วในวันแรม ๘ ค่ำ เดือน ๘ เหนือ
และสงฆ์นำพระบาททางควายในวันขึ้น ๑๕ ค่ำ เดือน
๗ เป็นประจําทุกปีจึงถือได้ว่าเป็นประเพณีที่สำคัญของ
ตำบลแม่ฮ้อย

ลำห้วยแม่แก้ว พระบาททางควาย



ต่อมาที่ประเทศลาวยังมีเจ้าเมืองๆ หนึ่งป่วยมาหลายปี
รักษาอย่างไรก็ไม่หาย หมอองครวญว่ามีกษัตริย์คือต้อง
เอากระดูกสัตว์ใหญ่ ที่มีสีขาวมาประกอบตัวยาเท่านั้น
ถึงจะหาย ดังนั้นเจ้าหม่อมแก้วและเจ้าหม่อมคำณูเป็นลูก
จึงออกเสาะแสวงหาควายตัวสีขาวจนทราบข่าวว่าที่
เมืองไทยมีควายตัวสีขาวอาศัยอยู่ในถ้ำรับน้ำแม่ฮ้อยจึง
เดินทางไปรอควายสีขาวมาจำศีลที่ถ้ำ โดยเจ้าหม่อม
แก้วอาสาจะเข้าไปในถ้ำเมื่อต่อสู้กับควายสีขาวเมื่อฆ่า
เอากระดูกของควายสีขาวตัวนั้น และสิ่งเจ้าหม่อมคำว่า
ให้ดูสีของน้ำที่ไหลออกมาจากลำห้วยเป็นสีดงเช่นเช่น
แสดงว่าเราชนะฆ่าควายได้ แต่ถ้าหากสีน้ำมีสีแดง
จางๆ แสดงว่าเราแพ้ถูกควายฆ่าตายให้เจ้างทะเลาย
คืนนี้ไปป่าลำห้วย