



แผนส่งเสริมการท่องเที่ยว
องค์การบริหารส่วนตำบลแม่ฮ่อม
ประจำปี พ.ศ. ๒๕๖๑-๒๕๖๕



จัดทำโดย
สำนักปลัด องค์การบริหารส่วนตำบลแม่ฮ่อม
อำเภอพาน จังหวัดเชียงราย

คำนำ

การจัดทำแผนแม่บทชุมชนด้านวัฒนธรรมและการท่องเที่ยว เป็นกระบวนการเรียนรู้และการมีส่วนร่วมของประชาชนในหมู่บ้านและชุมชน โดยเริ่มจากการกระตุ้นจิตสำนึกและความรับผิดชอบของประชาชนในชุมชนให้มีจิตสาธารณะ แล้วร่วมกันคิด ร่วมกันจัดทำ ร่วมกันเรียนรู้/วิเคราะห์ เพื่อให้รู้และ เข้าใจตนเองโดยใช้กระบวนการชุมชนคือการสำรวจข้อมูลปัญหาและศักยภาพของชุมชน การวิเคราะห์ สาเหตุ/แนวทางแก้ไข แล้วกำหนดอนาคตและทิศทาง การพัฒนาตนเอง/หมู่บ้านและชุมชนในลักษณะจาก ชุมชน โดยชุมชน และเพื่อชุมชนซึ่งเป็นการเสริมสร้างความเข้มแข็ง และพึ่งตนเองอย่างยั่งยืนของชุมชน แผนชุมชนการท่องเที่ยวองค์การบริหารส่วนตำบล โดยการรวบรวมข้อมูลของชุมชนด้านต่างๆ ใน การจัดทำข้อมูลทางด้านวัฒนธรรม และการท่องเที่ยว ตลอดจนเป็นบทเรียนในการพัฒนาหมู่บ้านโดย ภาพรวม ซึ่งจะเป็ประโยชน์ต่อชุมชนและให้การสนับสนุนของส่วนที่เกี่ยวข้องอย่างเป็นทางการ องค์การบริหารส่วนตำบลห้วยไร่ จึงจัดทำแบบรายงานการจัดทำแผนส่งเสริมการท่องเที่ยว ขึ้น เพื่อเป็นส่วนหนึ่งของการรายงานผลการดำเนินงานการจัดทำแผนส่งเสริมการท่องเที่ยว เพื่อเป็น ประโยชน์ต่อหน่วยงานและผู้มีส่วนเกี่ยวข้องต่อไป

องค์การบริหารส่วนตำบลแม่ฮ้อ
สำนักปลัดองค์การบริหารส่วนตำบลแม่ฮ้อ

สารบัญ

	หน้า
ส่วนที่ ๑ สภาพทั่วไปและข้อมูลพื้นฐาน	๑
ส่วนที่ ๒ การวิเคราะห์ปัจจัยแวดล้อมการท่องเที่ยว	๑๐
ส่วนที่ ๓ แนวทางการพัฒนาและยุทธศาสตร์การท่องเที่ยว	๑๒
ส่วนที่ ๔ รายละเอียดแผนงาน/โครงการ/กิจกรรม	๑๔
ส่วนที่ ๕ สถานที่ท่องเที่ยว	๑๘

ส่วนที่ ๑

สภาพทั่วไปและข้อมูลพื้นฐาน

๑. ด้านกายภาพ

๑.๑ ที่ตั้งของหมู่บ้านหรือชุมชนหรือตำบล

ตำบลแม่อ้อ เป็นตำบลหนึ่งใน ๑๕ ตำบล ในเขตการปกครองของอำเภอพาน จังหวัดเชียงราย อยู่ทางทิศตะวันออกเฉียงเหนือของอำเภอพาน ห่างจากอำเภอพาน ประมาณ ๒๕ กิโลเมตร มีเนื้อที่ในเขตการปกครองขององค์การบริหารส่วนตำบลแม่อ้อ ๑๓๐ ตารางกิโลเมตรหรือประมาณ ๙๕,๖๐๐ ไร่

ทิศเหนือ	จดตำบลห้วยสัก	เขตอำเภอเมือง	จังหวัดเชียงราย
ทิศตะวันออก	จดตำบลดอยลาน	เขตอำเภอเมือง	จังหวัดเชียงราย
ทิศตะวันตก	จดตำบลเจริญเมือง	เขตอำเภอพาน	จังหวัดเชียงราย
ทิศใต้	จดตำบลสันมะเค็ด, ตำบลสันตีสู่	เขตอำเภอพาน	จังหวัดเชียงราย

๑.๒ แผนที่สังเขปแสดงพื้นที่ตำบลแม่อ้อ



๑.๒ ลักษณะภูมิประเทศ

ภูมิประเทศของตำบลแม่อ้อโดยสภาพทั่วไปมีลักษณะเป็นที่ราบและที่ราบสูง ตั้งอยู่ทางภาคเหนือตอนบน เป็นพื้นที่สำหรับอยู่อาศัยประมาณ ๖๐% เป็นพื้นที่สำหรับการเกษตร ๓๕% และมีพื้นที่ส่วนอื่น ๕%

๑.๓ ลักษณะภูมิอากาศ

สภาวะอากาศในพื้นที่ตำบลแม่ฮ้อย แบ่งเป็น ๓ ฤดู ลักษณะอากาศหนาว ร้อน และ หนาว คือ ฤดูร้อนเริ่มตั้งแต่เดือนมีนาคม ถึง พฤษภาคม ฤดูฝน เริ่มตั้งแต่เดือนมิถุนายน ถึง ตุลาคมและฤดูหนาว เริ่มตั้งแต่เดือนพฤศจิกายน ถึงกุมภาพันธ์

๑.๔ ลักษณะของดิน

พื้นที่ทำการเกษตรส่วนใหญ่เป็นที่ราบสูง ดินเป็นดินร่วนปนทรายขาดน้ำเป็นบางแห่ง บางแห่งดินค่อนข้างเป็นทรายเหมาะที่จะปลูกมันสำปะหลัง ข้าวโพด ถั่วต่างๆ

ทิศตะวันตก พื้นที่เป็นภูเขา และเทือกเขาที่มีความลาดชันมากดินเป็นดินปนทรายบางแห่งเป็นดินลึกระบบน้ำไหล ไม่เหมาะสำหรับเพาะปลูก ควรสงวนเป็นป่าไม้ ธรรมชาติ บริเวณ ตอนกลางบางพื้นที่เป็นดินเหนียว แต่ดินขาดอินทรีย์วัตถุ หน้าดินถูกชะล้าง ดินมีความอุดมสมบูรณ์ ตามธรรมชาติค่อนข้างต่ำ พื้นที่ราบลุ่มใกล้แหล่งน้ำธรรมชาติบางปีน้ำท่วม ควรจัดให้มีระบบชลประทาน

๒. ด้านการเมือง/การปกครอง

๒.๑ เขตการปกครองและประชากร แบ่งเขต ออกเป็น ๒๐ หมู่บ้าน

หมู่ที่ ๑ บ้านแม่ฮ้อยใน	หมู่ที่ ๒ บ้านแม่ฮ้อยนอก
หมู่ที่ ๓ บ้านแม่แก้วใต้	หมู่ที่ ๔ บ้านโป่งทะเลลาย
หมู่ที่ ๕ บ้านจำผักกูด	หมู่ที่ ๖ บ้านแม่แก้วกลาง
หมู่ที่ ๗ บ้านปอเรียง	หมู่ที่ ๘ บ้านดงชัย
หมู่ที่ ๙ บ้านเด่นชัย	หมู่ที่ ๑๐ บ้านแม่แก้วเหนือ
หมู่ที่ ๑๑ บ้านแม่ฮ้อยหลวง	หมู่ที่ ๑๒ บ้านใหม่เจริญ
หมู่ที่ ๑๓ บ้านสันป่าเมา	หมู่ที่ ๑๔ บ้านแม่แก้วรุ่งเรือง
หมู่ที่ ๑๕ บ้านแม่ฮ้อยสันติ	หมู่ที่ ๑๖ บ้านแม่ฮ้อย
หมู่ที่ ๑๗ บ้านแม่แก้วพัฒนา	หมู่ที่ ๑๘ บ้านทรายทอง
หมู่ที่ ๑๙ บ้านแม่แก้ว	หมู่ที่ ๒๐ บ้านสักชัยทอง

๒.๒ การเลือกตั้ง

ตำบลแม่ฮ้อยแบ่งเขตเลือกตั้งออกเป็น ๒๐ หน่วยเลือกตั้ง

จำนวนผู้มีสิทธิเลือกตั้ง

- จำนวนผู้มีสิทธิเลือกตั้งนายกองค์การบริหารส่วนจังหวัดทั้งสิ้น ๗,๗๔๐ คน
- จำนวนผู้มีสิทธิเลือกตั้งสมาชิกสภาองค์การบริหารส่วนจังหวัดทั้งสิ้น ๗,๖๙๙ คน

จำนวนผู้มาใช้สิทธิเลือกตั้ง ครั้งล่าสุด (พ.ศ. ๒๕๖๓)

- จำนวนผู้มาใช้สิทธิเลือกตั้งนายกองค์การบริหารส่วนจังหวัดเชียงราย ในการเลือกตั้งเมื่อวันที่ ๒๐ ธันวาคม ๒๕๖๓ จำนวน ๕,๕๙๕ คน จากผู้มีสิทธิเลือกตั้งทั้งสิ้น ๗,๗๔๐ คน คิดเป็นร้อยละ ๗๒.๒๙ จำนวนบัตรดี ๔,๖๖๑ บัตร คิดเป็นร้อยละ ๘๓.๓๑ จำนวนบัตรเสีย ๗๒๖ บัตร คิดเป็นร้อยละ ๑๒.๙๘ และจำนวนบัตรไม่ประสงค์ลงคะแนน ๒๐๘ บัตร คิดเป็นร้อยละ ๓.๗๒
- จำนวนผู้มาใช้สิทธิเลือกตั้งสมาชิกสภาองค์การบริหารส่วนจังหวัด ๕,๕๖๒ คน จากผู้มีสิทธิเลือกตั้งทั้งสิ้น ๗,๖๙๙ คน คิดเป็นร้อยละ ๗๒.๒๔ จำนวนบัตรดี ๕,๑๗๙ บัตร คิดเป็นร้อยละ ๙๓.๑๑ จำนวนบัตรเสีย ๑๙๙ บัตร คิดเป็นร้อยละ ๓.๕๘ และจำนวนบัตรไม่ประสงค์ลงคะแนน ๑๘๔ บัตร คิดเป็นร้อยละ ๓.๓๑

๓. ประชากร

๓.๑ ข้อมูลเกี่ยวกับจำนวนประชากร

หมู่บ้าน	ชาย	หญิง	รวม
หมู่ที่ ๑ แม่ฮ้อใน	๑๕๘	๑๗๗	๓๓๕
หมู่ที่ ๒ แม่ฮ้อนอก	๑๘๘	๑๘๐	๓๖๘
หมู่ที่ ๓ แม่แก้วใต้	๓๑๙	๓๑๙	๖๓๘
หมู่ที่ ๔ โป่งทลาย	๒๘๔	๒๗๕	๕๕๙
หมู่ที่ ๕ จำฝักกุด	๒๑๘	๒๔๒	๔๖๐
หมู่ที่ ๖ แม่แก้วกลาง	๒๓๙	๒๑๑	๔๕๐
หมู่ที่ ๗ ปอเรียง	๑๔๙	๑๓๖	๒๘๕
หมู่ที่ ๘ น้ำล้อม	๒๘๓	๒๙๓	๕๗๖
หมู่ที่ ๙ แม่แก้วเด่นชัย	๒๗๗	๒๗๖	๕๕๓
หมู่ที่ ๑๐ แม่แก้วเหนือ	๒๓๕	๒๒๖	๔๖๑
หมู่ที่ ๑๑ แม่ฮ้อหลวง	๒๘๙	๓๒๘	๖๑๗
หมู่ที่ ๑๒ ใหม่เจริญ	๑๗๒	๑๗๒	๓๔๔
หมู่ที่ ๑๓ สันป่าเมา	๒๒๔	๒๔๔	๔๖๘
หมู่ที่ ๑๔ แม่แก้วรุ่งเรือง	๓๑๑	๓๓๓	๖๔๔
หมู่ที่ ๑๕ แม่ฮ้อสันติ	๑๘๓	๑๗๖	๓๕๙
หมู่ที่ ๑๖ แม่ฮ้อ	๒๐๔	๒๒๔	๔๒๘
หมู่ที่ ๑๗ แม่แก้วพัฒนา	๑๘๖	๑๖๓	๓๔๙
หมู่ที่ ๑๘ ทรายทอง	๑๕๓	๑๕๒	๓๐๕
หมู่ที่ ๑๙ แม่แก้ว	๑๓๘	๑๔๑	๒๗๙
หมู่ที่ ๒๐ สักชัยทอง	๒๔๗	๒๕๒	๔๙๙

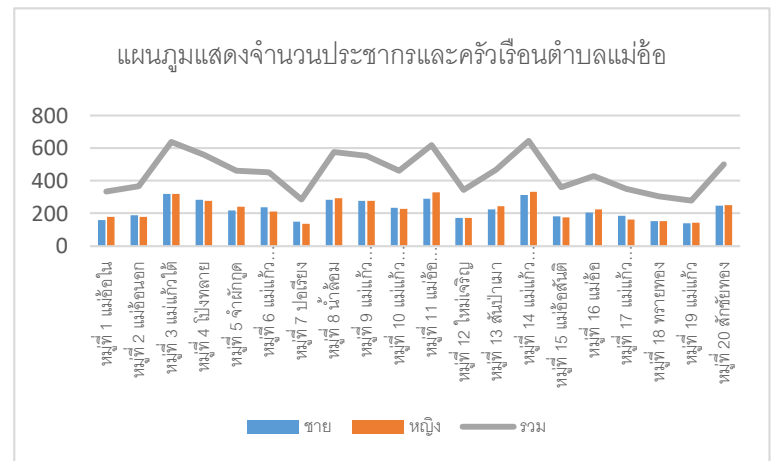

ข้อมูลจากสำนักงานทะเบียน กรมการปกครอง
ณ เดือน ธันวาคม พ.ศ.๒๕๖๔

๓.๒ ช่วงอายุและจำนวนประชากร

ช่วงอายุ (ปี)	ชาย (คน)	ร้อยละ	หญิง (คน)	ร้อยละ	รวม	ร้อยละ
๐๐-๐๔	๑๓๒	๒.๙๕	๑๑๘	๒.๖๐	๒๕๐	๒.๗๗
๐๕-๐๙	๑๙๔	๔.๓๓	๑๔๓	๓.๑๕	๓๓๗	๓.๗๔
๑๐-๑๔	๑๙๒	๔.๒๙	๑๖๘	๓.๗๑	๓๖๐	๓.๙๙
๑๕-๑๙	๒๑๑	๔.๗๑	๑๖๑	๓.๕๕	๓๗๒	๔.๑๓
๒๐-๒๔	๒๕๕	๕.๖๙	๒๕๑	๕.๕๔	๕๐๖	๕.๖๑
๒๕-๒๙	๓๖๓	๘.๑๐	๓๐๑	๖.๖๔	๖๖๔	๗.๓๗
๓๐-๓๔	๓๐๕	๖.๘๐	๒๘๔	๖.๒๗	๕๘๙	๖.๕๔
๓๕-๓๙	๓๐๕	๖.๘๐	๒๙๒	๖.๔๔	๕๙๗	๖.๖๒
๔๐-๔๔	๒๗๙	๖.๒๓	๓๑๙	๗.๐๔	๕๙๘	๖.๖๓
๔๕-๔๙	๓๓๐	๗.๓๗	๓๖๖	๘.๐๗	๖๙๖	๗.๗๒
๕๐-๕๔	๓๘๒	๘.๕๓	๔๖๙	๑๐.๓๕	๘๕๑	๙.๔๔
๕๕-๕๙	๔๗๒	๑๐.๕๔	๕๒๙	๑๑.๖๗	๑,๐๐๑	๑๑.๑๑
๖๐-๖๔	๓๘๒	๘.๕๓	๓๙๕	๘.๗๑	๗๗๗	๘.๖๒
๖๕-๖๙	๒๘๒	๖.๒๙	๓๒๒	๗.๑๐	๖๐๔	๖.๗๐
๗๐-๗๔	๑๗๗	๓.๙๕	๑๗๙	๓.๙๕	๓๕๖	๓.๙๕
๗๕-๗๙	๑๐๖	๒.๓๗	๑๑๒	๒.๔๗	๒๑๘	๒.๔๒
๘๐ ปีขึ้นไป	๑๑๓	๒.๕๒	๑๒๔	๒.๗๔	๒๓๗	๒.๖๓
รวม	๔,๔๘๐	๑๐๐.๐๐	๔,๕๓๓	๑๐๐.๐๐	๙,๑๓๐	๑๐๐.๐๐

ที่มา : สำนักงานทะเบียนอำเภอพาน ข้อมูล ณ. ๒๗ เมษายน ๒๕๖๔ (ประชากรที่อาศัยอยู่จริง)

๔. สภาพทางสังคม

๔.๑ การศึกษา

- โรงเรียนมัธยมศึกษา จำนวน ๑ แห่ง ได้แก่ โรงเรียนแม่จ้อวิทยาคม
- ระบบการศึกษานอกโรงเรียน ๑ แห่ง ได้แก่ โรงเรียนการศึกษานอกระบบตำบลแม่จ้อ
- ศูนย์อบรมเด็กก่อนเกณฑ์ จำนวน ๑ แห่ง ได้แก่ ศูนย์พัฒนาเด็กเล็กต้นกล้า อบต.แม่จ้อ

- โรงเรียนประถมศึกษา ๓ แห่ง ได้แก่
 ๑. โรงเรียนบ้านแม่อ่อนนอก
 ๒. โรงเรียนบ้านโป่งทะเลายใหม่เจริญ
 ๓. โรงเรียนบ้านแม่อ่อนประชารัฐ

๔.๒ สาธารณสุข

- โรงพยาบาลส่งเสริมสุขภาพประจำตำบลแม่อ่อน จำนวน ๑ แห่ง
- สถานพยาบาลเอกชน จำนวน ๒ แห่ง

๕. ระบบบริการพื้นฐาน

๕.๑ การคมนาคมขนส่ง

๕.๑.๑ ทางหลวงแผ่นดิน

- หมายเลข ๑๑๙๐ สายทางเหมืองง่า - จำบอน
- หมายเลข ๑๑๘๑ สายบ้านแม่แก้วเหนือ - บ้านใหม่ใน

ที่	หมู่บ้าน	ถนนคอนกรีต		ถนนลาดยาง		ถนนลูกรัง	
		จำนวน (สาย)	ระยะทาง (ม.)	จำนวน (สาย)	ระยะทาง (ม.)	จำนวน (สาย)	ระยะทาง (ม.)
๑	บ้านแม่อ่อนใน	๕	๙๐๐	๑	๘๐๐	๔	๖๐๐
๒	บ้านแม่อ่อนนอก	๔	๑,๔๔๘	๒	๑,๐๐๐	๕	๓๐๐
๓	บ้านแม่แก้วใต้	๔	๘๐๐	๒	๑,๔๐๐	๓	๗๐๐
๔	บ้านโป่งทะเลาย	๕	๘๐๐	๒	๓,๓๐๐	๕	๑,๘๐๐
๕	บ้านจำผักกูด	๒	๒๕๐	๒	๕,๗๐๐	๕	๒,๒๐๐
๖	บ้านแม่แก้วกลาง	๓	๖๕๐	๔	๔,๒๒๐	๔	๖๕๐
๗	บ้านปอเรียง	๓	๙๒๐	๑	๑,๒๐๐	๓	๓๕๐
๘	บ้านดงชัย	๔	๑,๕๐๐	๒	๒,๐๐๐	๓	๙๐๐
๙	บ้านเด่นชัย	๒	๓๐๐	๒	๓,๗๖๔	๗	๖,๒๐๐
๑๐	บ้านแม่แก้วเหนือ	๕	๑,๕๙๐	-	-	๕	๕๐๐
๑๑	บ้านแม่อ่อนหลวง	๓	๔๘๐	๓	๒,๐๐๐	๓	๒๓๐
๑๒	บ้านใหม่เจริญ	๔	๙๙๐	๑	๑,๐๐๐	๓	๒๓๐
๑๓	บ้านสันป่าเมา	๖	๒,๕๐๐	๑	๑,๒๐๐	๔	๘๘๐
๑๔	บ้านแม่แก้วรุ่งเรือง	๓	๕๐๐	๒	๔,๐๖๔	๕	๑,๔๐๐

ที่	หมู่บ้าน	ถนนคอนกรีต		ถนนลาดยาง		ถนนลูกรัง	
		จำนวน (สาย)	ระยะทาง (ม.)	จำนวน (สาย)	ระยะทาง (ม.)	จำนวน (สาย)	ระยะทาง (ม.)
๑๕	บ้านแม่อ้อสันติ	๔	๗๕๐	๑	๙๘๐	๓	๔๐๐
๑๖	บ้านแม่อ้อ	๔	๕๐๐	๑	๒,๒๐๐	๓	๔๐๐
๑๗	บ้านแม่แก้วพัฒนา	๔	๑,๖๐๐	-	-	๔	๕๐๐
๑๘	บ้านทรายทอง	๓	๓๕๐	๑	๑,๘๐๐	๕	๙๕๐
๑๙	บ้านแม่แก้ว	๒	๓๐๐	๑	๒๖๐	๖	๑,๓๔๒
๒๐	บ้านสักชัยทอง	๓	๖๐๐	๑	๑,๐๐๐	๕	๑,๘๐๐

๕.๒ การไฟฟ้า

การขยายเขตไฟฟ้า ปัจจุบันมีไฟฟ้าใช้ครบทุกหมู่บ้านแต่ยังไม่ครบทุกครัวเรือน เนื่องจากมีการขอตั้งบ้านเรือนขึ้นใหม่ นอกจากนี้ปัญหาคือไฟฟ้าส่องสว่างทางหรือที่สาธารณะยังไม่สามารถดำเนินการครอบคลุมพื้นที่ได้ทั้งหมด เนื่องจากพื้นที่ตำบลแม่อ้อมมีพื้นที่กว้างขวางประกอบกับงบประมาณที่มีอยู่อย่างจำกัดจึงทำให้การติดตั้งไฟทางสาธารณะยังไม่ครอบคลุมทุกหมู่บ้านตามที่ประชาชนต้องการ แต่ในปีงบประมาณ ๒๕๖๓ ทางองค์การบริหารส่วนตำบลแม่อ้อม ได้เล็งเห็นความสำคัญของประชาชนตามนโยบายของนายกองค์การบริหารส่วนตำบลแม่อ้อมที่ได้แถลงนโยบายต่อสภา อบต.แม่อ้อม

๕.๓ การประปา

ด้านการประปา ในพื้นที่ตำบลแม่อ้อมมีน้ำประปาใช้ทุกครัวเรือนแต่ก็ยังมีปัญหาเกี่ยวกับการประปาเนื่องจากการบริหารจัดการของคณะกรรมการประปาหมู่บ้านยังไม่มีการบริหารจัดการที่ดีพอ องค์การบริหารส่วนตำบลแม่อ้อมได้จัดอบรมเกี่ยวกับการดูแลรักษาระบบประปาหมู่บ้านให้กับคณะกรรมการหมู่บ้านทุกหมู่บ้าน จำนวน ๒๐ หมู่บ้าน หมู่บ้านละ ๒ คนเพื่อจะได้นำความรู้ไปปรับปรุงระบบประปาแต่ละหมู่บ้าน

ปัจจุบันพื้นที่ตำบลแม่อ้อม มีระบบประปาบาดาลครอบคลุมพื้นที่บริการ จำนวน ๑๕ แห่ง ดังนี้

- | | |
|---------------------------------------|---------------------------------------|
| ๑. ระบบประปา อบต.แม่อ้อม | ๙. ระบบประปา หมู่ที่ ๙ |
| ๒. ระบบประปา หมู่ที่ ๓ | ๑๐. ระบบประปา หมู่ที่ ๒๐ |
| ๓. ระบบประปา หมู่ที่ ๙ | ๑๑. ระบบประปา หมู่ที่ ๔ |
| ๔. ระบบประปา หมู่ที่ ๖ | ๑๒. ระบบประปา หมู่ที่ ๑๒ |
| ๕. ระบบประปา หมู่ที่ ๑๕ | ๑๓. ระบบประปา หมู่ที่ ๑๐,๑๗ |
| ๖. ระบบประปา หมู่ที่ ๗ | ๑๔. ระบบประปาบาดาลขนาดใหญ่ หมู่ที่ ๑๓ |
| ๗. ระบบประปาผิวดินขนาดกลาง หมู่ที่ ๑๑ | ๑๕. ระบบประปาบาดาลขนาดใหญ่ หมู่ที่ ๘ |
| ๘. ระบบประปาบาดาลขนาดใหญ่ ม.๓ | |

๕.๔ การขนส่ง ระบบโลจิสติกส์ (Logistics)

๑. ที่ทำการไปรษณีย์เอกชน จำนวน ๑ แห่ง
๒. สำนักงานย่อย บริษัทขนส่งเอกชน จำนวน ๔ แห่ง

๖. ระบบเศรษฐกิจ

๖.๑ การเกษตร

จากการสำรวจประชากรส่วนใหญ่ในเขตตำบลแม่ฮ่อง ร้อยละ ๙๐ ประกอบอาชีพทำนา ทำไร่ พืชเศรษฐกิจที่สำคัญ ได้แก่ ข้าว ข้าวโพด มันสำปะหลัง เห็ด ผักสวนครัว ผลไม้ สับปะรด เห็ดฟาง สัตว์เลี้ยงที่ทำรายได้ได้แก่ หมู ไก่ วัว ควาย นอกจากฤดูทำนา ประชากรที่ไม่ได้ประกอบอาชีพเกษตรกรรมจะประกอบอาชีพรับจ้าง และทำอุตสาหกรรมในครัวเรือนได้แก่ ทอผ้า หนองไม้อัด แปรรูปผลิตภัณฑ์ทางการเกษตร เช่น กลัวยฉาบ กลัวยเชื่อม ตำบลแม่ฮ่อง มีพื้นที่ทำการเกษตร ประมาณ ๒๔,๑๕๕ ไร่ พื้นที่ส่วนใหญ่ใช้ทำนาข้าว ทำไร่ ข้าวโพด มันสำปะหลัง ต้นสแล และทำสวนผลไม้ ได้แก่ ลำไย มะม่วง เป็นต้น

ข้าว 5 กลุ่มพันธุ์ ปี 2564
วันที่ตัดยอดข้อมูล 20 กรกฎาคม 2565

อำเภอ/ตำบล	รวมข้าว			หอมมะลิ (ในเขต 23 จังหวัด)			หอมมะลินอกพื้นที่ (นอกเขต 23 จังหวัด)			หอมปทุมธานี			ข้าวเจ้าอื่นๆ			ข้าวเหนียว			ข้าวอายุสั้น 18 พันธุ์		
	ครัวเรือน	แปลง	เนื้อที่ (ไร่)	ครัวเรือน	แปลง	เนื้อที่ (ไร่)	ครัวเรือน	แปลง	เนื้อที่ (ไร่)	ครัวเรือน	แปลง	เนื้อที่ (ไร่)	ครัวเรือน	แปลง	เนื้อที่ (ไร่)	ครัวเรือน	แปลง	เนื้อที่ (ไร่)	ครัวเรือน	แปลง	เนื้อที่ (ไร่)
แม่ฮ่อง	1,512	3,086	15,490.71	736	1,218	6,772.91	0	0	0.0	1	1	11.50	1	1	5.50	0	1,866	8,700.80	0	0	0.0
1	8	10	45.25	3	3	12.25	0	0	0.0	0	0	0.0	0	0	0.0	7	7	33.00	0	0	0.0
2	81	153	719.13	32	49	297.25	0	0	0.0	0	0	0.0	0	0	0.0	64	104	421.88	0	0	0.0
3	76	125	559.28	22	34	141.99	0	0	0.0	0	0	0.0	1	1	5.50	63	90	411.79	0	0	0.0
4	129	221	1,201.25	54	67	398.75	0	0	0.0	0	0	0.0	0	0	0.0	103	154	802.50	0	0	0.0
5	69	132	814.25	3	4	28.25	0	0	0.0	0	0	0.0	0	0	0.0	68	128	786.00	0	0	0.0
6	146	269	1,311.03	74	112	649.78	0	0	0.0	0	0	0.0	0	0	0.0	103	157	661.25	0	0	0.0
7	55	103	590.34	25	39	264.00	0	0	0.0	0	0	0.0	0	0	0.0	44	64	326.34	0	0	0.0
8	54	87	356.66	9	11	45.50	0	0	0.0	0	0	0.0	0	0	0.0	49	76	311.16	0	0	0.0
9	123	227	1,162.50	86	122	710.25	0	0	0.0	0	0	0.0	0	0	0.0	71	105	452.25	0	0	0.0
10	124	244	1,162.92	83	160	775.70	0	0	0.0	0	0	0.0	0	0	0.0	66	84	387.22	0	0	0.0
11	143	229	1,225.01	28	40	262.80	0	0	0.0	0	0	0.0	0	0	0.0	121	189	962.21	0	0	0.0
12	41	67	343.88	12	19	134.23	0	0	0.0	0	0	0.0	0	0	0.0	34	48	209.64	0	0	0.0
13	134	243	1,223.50	81	131	750.50	0	0	0.0	0	0	0.0	0	0	0.0	79	112	473.00	0	0	0.0
14	171	349	1,552.35	105	192	920.89	0	0	0.0	0	0	0.0	0	0	0.0	102	157	631.46	0	0	0.0
15	16	23	110.50	0	0	0.0	0	0	0.0	0	0	0.0	0	0	0.0	16	23	110.50	0	0	0.0
16	61	101	515.81	29	31	234.89	0	0	0.0	0	0	0.0	0	0	0.0	44	70	280.92	0	0	0.0
17	61	93	497.00	29	38	223.75	0	0	0.0	1	1	11.50	0	0	0.0	43	54	261.75	0	0	0.0
18	45	73	363.25	1	1	6.00	0	0	0.0	0	0	0.0	0	0	0.0	44	72	357.25	0	0	0.0
19	64	131	731.57	53	85	505.89	0	0	0.0	0	0	0.0	0	0	0.0	33	46	225.69	0	0	0.0
20	110	206	1,005.25	57	80	410.25	0	0	0.0	0	0	0.0	0	0	0.0	84	126	595.00	0	0	0.0

๖.๒ การบริการ

๑. ร้านอาหาร/ร้านขายอาหาร	๑๔ แห่ง	๕. ร้านซ่อมอิเล็กทรอนิกส์	๕ แห่ง
๒. ร้านจำหน่ายอะไหล่รถยนต์	๑ แห่ง	๖. ร้านล้างรถ	๒ แห่ง
๓. อู่ซ่อมรถ/ระดับยนต์	๑๒ แห่ง	๗. ปั้มน้ำมัน	๓ แห่ง
๔. ร้านเสริมสวย/ร้านตัดผม	๗ แห่ง	๘. ร้านจำหน่ายรถจักรยานยนต์	๑ แห่ง

๖.๓ อุตสาหกรรม

ในเขตพื้นที่ตำบลแม่อ้อมมีโรงงานอบลำไย จำนวน ๑ แห่ง และมีโรงสีข้าวขนาดเล็ก จำนวน ๕ แห่ง

๖.๔ การพาณิชย์และกลุ่มอาชีพ

ด้านพาณิชย์

- ปั้มน้ำมันขนาดใหญ่ จำนวน ๔ แห่ง
- ร้านค้าเบ็ดเตล็ด จำนวน ๔๗ แห่ง
- ร้านรับซ่อมยานยนต์ จำนวน ๑๑ แห่ง
- โรงสีข้าว จำนวน ๑๑ แห่ง

ด้านกลุ่มอาชีพ

- กลุ่มสตรีทอผ้า หมู่ที่ ๑๕ (กลุ่มสินค้า OTOP)
- กลุ่มจักสาน หมู่ที่ ๑
- กลุ่มทอเสื่อกก หมู่ที่ ๑๔
- กลุ่มปุ๋ยอินทรีย์ชีวภาพ หมู่ที่ ๑๗
- กลุ่มปุ๋ยอินทรีย์ชีวภาพ หมู่ที่ ๑๓
- กลุ่มโรงสีข้าวชุมชน หมู่ที่ ๑๖
- กลุ่มนาแปลงใหญ่ ๒๐ แห่ง
- กลุ่มปั่นฝ้ายสตรีผู้สูงวัย หมู่ที่ ๑๔
- กลุ่มวิสาหกิจชุมชนกลุ่มเกษตรปลอดสารพิษ หมู่ที่ ๑๒

๗. ศาสนา

- ❁ ประชาชนส่วนใหญ่ในพื้นที่ตำบลแม่อ้อมนับถือศาสนาพุทธ ร้อยละ ๙๕
- ❁ นับถือศาสนาคริสต์ ร้อยละ ๕
 - มีวัด จำนวน ๑๒ แห่ง ได้แก่
 ๑. วัดแม่อ้อมใน
 ๒. วัดแม่อ้อมนอก
 ๓. วัดพระธาตุคือเวียง
 ๔. วัดม่อนป่าสัก
 ๕. วัดกู่แก้ว
 ๖. วัดใหม่สามัคคี
 ๗. วัดดงชัย
 ๘. วัดปอเรียง
 ๙. วัดโป่งทะเลาย
 ๑๐. วัดจำผักกูด
 ๑๑. วัดแม่แก้วเหนือ
 ๑๒. วัดแม่แก้วใต้
 - โบสถ์คริสต์จักร จำนวน ๑ แห่ง คือ คริสตจักรชัยสวัสดิ์

ประเพณีและวัฒนธรรม

๑. ประเพณีสงกรานต์พระเจ้าบุ เป็นพระพุทธรูปโบราณที่อยู่ในจอมปลวกจนถูกขุดพบและสร้างวิหารเป็นที่ประดิษฐาน เป็นพระพุทธรูปที่ชาวบ้านทั่วไปให้ความเคารพเป็นอย่างมากมีประเพณีการสงกรานต์ในวันขึ้น ๑๕ ค่ำ เดือน ๗ (๙ เหนือ) มีการจัดงานอย่างยิ่งใหญ่และมีการแข่งขันบั้งไฟอย่างใหญ่โต
๒. ประเพณีสงกรานต์พระธาตุแก้ว เป็นพระธาตุคู่บ้านคู่เมืองของชาวตำบลแม่ฮ่องสอนตั้งอยู่บนยอดดอยแม่แก้วเป็นที่นับถือของคนทั่วไป มีประเพณีการสงกรานต์ในวันแรม ๘ ค่ำ เดือน ๖ (๘ เหนือ) มีกิจกรรมการเดินขึ้นพระธาตุและจุดบั้งไฟบูชาพุทธคุณ เป็นสถานที่เหมาะแก่การท่องเที่ยวเดินป่าเพื่อชมทิวทัศน์ของตำบลแม่ฮ่องสอน
๓. ประเพณีสงกรานต์ เป็นประเพณีรดน้ำดำหัวผู้สูงอายุในพื้นที่ตำบลแม่ฮ่องสอน
๔. ประเพณีสงกรานต์พุทธสถานในชุมชน เช่น พระธาตุผาช้างมูบ , พระไพรวัลย์อนุรักษ์ , พระบาทสี่รอย , พระบาทกางควาย , พระธาตุดอยแง่ม

ทรัพยากรธรรมชาติ

แหล่งน้ำ

๑. อ่างเก็บน้ำห้วยป่าดำ ตั้งอยู่ในพื้นที่ หมู่ที่ ๒
๒. อ่างเก็บน้ำแม่แก้ว ตั้งอยู่ในพื้นที่ หมู่ที่ ๑๔
๓. น้ำแม่ฮ่องสอน ต้นกำเนิดจากเทือกเขาตอยทอง อยู่ในเขตตำบลห้วยสัก อำเภอเมือง จังหวัดเชียงราย ไหลผ่าน หมู่ที่ ๑ , หมู่ที่ ๒ , หมู่ที่ ๘ , หมู่ที่ ๗ และไหลไปรวมกับแม่น้ำคาว หมู่ที่ ๓
๔. น้ำแม่แก้ว ต้นกำเนิดมาจากดอยแม่แก้ว ซึ่งอยู่ทางทิศตะวันตกของตำบล
๕. น้ำแม่คาว ต้นกำเนิดจากการไหลมารวมกัน ของแม่น้ำหลายสาย และลำห้วยจากตำบลธารทอง ตำบลทรายขาว และตำบลสันกลาง ไหลผ่านตำบลแม่ฮ่องสอน หมู่ที่ ๕ , หมู่ที่ ๑๒ , หมู่ที่ ๔ , หมู่ที่ ๙ , หมู่ที่ ๓ ไหลไปรวมกันน้ำแม่ฮ่องสอน หมู่ที่ ๑๔ ตำบลสันมะเค็ด
๖. หนองบัวน้อย ตั้งอยู่ในพื้นที่ หมู่ที่ ๑๑

ส่วนที่ ๒

การวิเคราะห์ปัจจัยแวดล้อมของการท่องเที่ยวในตำบลแม่ฮ่อม

สถานการณ์และปัจจัยแวดล้อมด้านการท่องเที่ยวมีส่วนสำคัญต่อการพัฒนาศักยภาพด้านการท่องเที่ยว ในเขตองค์การบริหารส่วนตำบลแม่ฮ่อม การวิเคราะห์ปัจจัยแวดล้อมของการท่องเที่ยวในเขตองค์การบริหารส่วนตำบลแม่ฮ่อมสามารถ สรุปปัจจัยที่เป็นจุดแข็งจุดอ่อนโอกาสและอุปสรรคและวิเคราะห์ประเด็นสำคัญต่อการพัฒนาท่องเที่ยว ดังนี้

๓.๑ การวิเคราะห์ปัจจัยแวดล้อม

จุดแข็ง

- ❖ ทำเลที่ตั้งทางภูมิศาสตร์เป็นพื้นที่เกษตร เป็นพื้นที่แ่งมีเขาล้อมรอบ ด้านทิศตะวันตกเป็นพื้นที่ป่าสงวน ซึ่งเป็นแหล่งต้นน้ำสำหรับพื้นที่เพาะปลูก
- ❖ มีการอนุรักษ์พื้นที่ป่าไม้ไว้ โดยใช้ความเชื่อท้องถิ่นผสมผสานกับการสร้างหลักเกณฑ์ชุมชนช่วยอนุรักษ์ทรัพยากรธรรมชาติมิให้ถูกบุกรุกทำลาย
- ❖ มีพื้นที่และทรัพยากรเหมาะสมกับการพัฒนาเป็นแหล่งท่องเที่ยวเชิงธรรมชาติ เชิงวัฒนธรรม และการเชิงผจญภัย แสวงหาความตื่นเต้นและแปลกใหม่ ในสภาพธรรมชาติที่ห่างไกลความ ความสนุกสนาน เพลิดเพลิน ชมต้นไม้ ดอกไม้ หรือสัตว์ป่า ได้ออกกำลังกายเดินผ่านป่า ผ่านภูเขา ล่องแม่น้ำ ได้ศึกษาและเรียนรู้ธรรมชาติ
- ❖ มีการส่งต่อความรู้และภูมิปัญญาท้องถิ่นจากรุ่นสู่รุ่น

จุดอ่อน

- ❖ ขาดระบบการบริหารจัดการด้านการท่องเที่ยวที่มีประสิทธิภาพ ขาดการเชื่อมโยงการจัดการ ท่องเที่ยว ภายในและการประสานการจัดการท่องเที่ยวเชื่อมโยงแหล่งท่องเที่ยวใกล้เคียง
- ❖ บุคลากรขาดที่มีความรู้ ในการพัฒนาระดับศักยภาพ แหล่งท่องเที่ยว ส่งผลให้การดำเนินงานเชิงรับ เน้นการประชาสัมพันธ์เป็นหลัก จึงขาดโอกาสด้านงบประมาณพัฒนา
- ❖ ประชาชนในพื้นที่ยังขาดความรู้ความเข้าใจในการพัฒนาศักยภาพพื้นที่เป็นแหล่งท่องเที่ยว
- ❖ จัดโครงการหรือกิจกรรมเชิงประเพณีท้องถิ่น ไม่สร้างความแตกต่าง หรือยกระดับให้กลายเป็นเอกลักษณ์ หรือมีอัตลักษณ์เฉพาะจนเป็นจุดสนใจด้านการท่องเที่ยว
- ❖ ความไม่พร้อมของผู้ประกอบการในการรองรับการท่องเที่ยว อาทิ คุณภาพร้านอาหาร ความปลอดภัยของอาหาร การจัดการปัญหาขยะมูลฝอย ปัญหามลพิษจากฝุ่นละอองหมอกควันไฟป่า

โอกาส

- ❖ จังหวัดเชียงรายเป็นพื้นที่แหล่งท่องเที่ยวระดับประเทศ มีการสนับสนุนงบประมาณแหล่งท่องเที่ยวและประชาสัมพันธ์ผ่านสื่อระดับประเทศอยู่เสมอ
- ❖ กระทรวงการท่องเที่ยวและกีฬา มีการจัดตั้งกองทุนเพื่อส่งเสริมการท่องเที่ยวไทย เพื่อใช้เป็นทุนหมุนเวียนในการพัฒนาการท่องเที่ยว การสร้างขีดความสามารถในการแข่งขัน การพัฒนาทักษะ
- ❖ ความเจริญของระบบสื่อสารทำให้เกิดอาชีพนักสร้างคอนเทนต์ (content) นำเสนอข้อมูลข่าวสารและมีการสำรวจและนำเสนอสถานที่ท่องเที่ยวแปลกใหม่ สถานที่ท่องเที่ยวในพื้นที่ตำบลแม่ฮ้อได้ถูกนำเสนอสู่ภายนอกให้ผู้คนได้รู้จักได้ง่าย

อุปสรรค

- ❖ นโยบายของรัฐบาลขาดความต่อเนื่อง ในการสนับสนุนงบประมาณ มุ่งเน้นด้านโครงสร้างพื้นฐานและความไม่มั่นคงทางการเมือง ทำให้การพัฒนาแหล่งท่องเที่ยวได้รับการสนับสนุนน้อย
- ❖ ปัญหาโรคระบาด อาทิ ไวรัสโควิด ๒๐๑๙ (COVID ๒๐๑๙) ทำให้การท่องเที่ยวหยุดชะงัก ธุรกิจเกี่ยวข้องกับการท่องเที่ยวเกิดการหดตัว ทำให้คนไม่กล้าท่องเที่ยวเนื่องจากความกลัวรับเชื้อโรค และข้อจำกัดด้านกฎหมายต่างๆ
- ❖ สถานที่ท่องเที่ยวบางแห่งอยู่ในเขตรับผิดชอบของหน่วยงานอื่น ส่วนใหญ่เป็นของป่าไม้ ทำให้มี ข้อจำกัดในการดำเนินการปรับปรุงและพัฒนาแหล่งท่องเที่ยว
- ❖ ปัญหาด้านมลพิษสิ่งแวดล้อม จังหวัดเชียงรายเป็นหนึ่งในพื้นที่ที่มีค่าฝุ่นละอองเกินค่ามาตรฐานระดับโลก ในช่วงฤดูหนาว ตั้งแต่เดือน พฤศจิกายน - พฤษภาคม ของทุกปี ส่งผลให้นักท่องเที่ยวไม่กล้าเดินทางเข้าพื้นที่ เนื่องจากจะได้รับผลเสียต่อร่างกาย

ส่วนที่ ๓

แนวทางการพัฒนาและยุทธศาสตร์การพัฒนารองเท้า

วิสัยทัศน์ (VISION)

"แม่อ่อนอายุ เชิดชูวัฒนธรรม สาธารณสุขเลิศล้ำ นำการศึกษา พาเกษตรกรสู่สากล "

ยุทธศาสตร์การพัฒนาด้านเศรษฐกิจ และการท่องเที่ยวองค์การบริหารส่วนตำบลแม่อ่อน (พ.ศ. ๒๕๖๑ - ๒๕๖๕)
วัตถุประสงค์ของยุทธศาสตร์

๑. เพื่อส่งเสริมและพัฒนาศักยภาพ ฝีมือแรงงาน แก่กลุ่มอาชีพ กลุ่มแม่บ้าน กลุ่มเกษตรกร
๒. เพื่อส่งเสริมและพัฒนาอาชีพและอุตสาหกรรมในครัวเรือนแก่ประชาชน
๓. เพื่อส่งเสริมและพัฒนาปัจจัยเกื้อหนุน ด้านเศรษฐกิจในท้องถิ่นตามแนวทางปรัชญาเศรษฐกิจ พอเพียง
๔. เพื่อส่งเสริมและการพัฒนาการท่องเที่ยว
๕. เพื่อสร้างและพัฒนาระบบเครือข่ายการตลาดกลาง และศูนย์จำหน่ายสินค้า OTOP ในท้องถิ่น

พันธกิจ (MISSION)

จากวิสัยทัศน์ดังกล่าวขององค์การบริหารส่วนตำบลแม่อ่อนคือทิศทางหรือความต้องการที่จะเป็นในอนาคตของตำบลแม่อ่อนซึ่งมุ่งเน้นที่จะพัฒนา โดยมีภารกิจหลักที่ต้องกระทำ ได้แก่

๑. ปรับปรุงและพัฒนาระบบสาธารณูปโภคและสาธารณูปการให้ได้มาตรฐานและเพียงพอต่อความต้องการของประชาชน เพื่อรองรับการขยายตัวของเมืองในอนาคตและเศรษฐกิจของท้องถิ่น
๒. ส่งเสริมและพัฒนาอาชีพและหัตถกรรม
๓. ส่งเสริมและอนุรักษ์ศิลปวัฒนธรรม ประเพณี และภูมิปัญญาท้องถิ่น ให้คงอยู่ตลอดไป
๔. ประชาชนมีคุณภาพชีวิตขึ้นในทุก ๆ ด้าน เช่น การศึกษา รายได้ต่อครัวเรือน สุขภาพกายและ สุขภาพจิต สุขอนามัยในหมู่บ้าน เป็นต้น
๕. อนุรักษ์และจัดการทรัพยากรธรรมชาติและสิ่งแวดล้อมในทุกๆ ด้านให้มีคุณภาพและประสิทธิภาพ
๖. ส่งเสริมและสนับสนุนให้ประชาชนได้รับการศึกษา และพัฒนาศักยภาพทรัพยากรมนุษย์ด้วย กระบวนการเรียนรู้ตลอดชีวิต
๗. พัฒนาระบบการบริหารงาน โดยให้ประชาชนมีส่วนร่วมในการบริหาร การตัดสินใจ ตลอดจน ความมั่นคง และความปลอดภัยในชีวิตและทรัพย์สินของประชาชน
๘. เพิ่มศักยภาพองค์กรและบุคลากรในองค์กรให้มีคุณภาพและประสิทธิภาพ

เป้าหมายประสงค์

จากวิสัยทัศน์ (Vision) และพันธกิจ (Mission) ขององค์การบริหารส่วนตำบลแม่อ่อน ที่จะต้องดำเนินการได้นำนมากำหนด

จุดมุ่งหมายเพื่อการพัฒนา (Goals)

๑. ระบบโครงสร้างพื้นฐาน สาธารณูปโภคและสาธารณูปการให้ได้มาตรฐานและเพียงพอต่อความ เพื่อรองรับการขยายตัวทางด้านเศรษฐกิจชุมชนและการท่องเที่ยว
๒. ยกระดับรายได้ของประชาชนที่ประกอบอาชีพเกษตรให้มีรายได้เพิ่มขึ้นทั้งด้านคุณภาพสินค้า และการท่องเที่ยวเชิงเกษตร
๓. ส่งเสริมการอนุรักษ์ ฟื้นฟู ศิลปวัฒนธรรม ประเพณี และภูมิปัญญาท้องถิ่นให้ได้รับการสืบทอดสู่เยาวชน
๔. ประชาชนมีคุณภาพชีวิตดีขึ้นในทุกๆ ด้าน เช่น การศึกษา รายได้ต่อครัวเรือน สุขภาพกายและ สุขภาพจิต สุขอนามัยในหมู่บ้าน เป็นต้น
๕. ทรพยากรธรรมชาติและสิ่งแวดล้อม ลดปัจจัยที่ก่อมลภาวะ จัดทำความร่วมมือเพื่อพัฒนาระบบเตือนภัย และกลไกการแก้ไขปัญหาได้มีคุณภาพและประสิทธิภาพ พัฒนาศักยภาพพื้นที่เป็นแหล่งท่องเที่ยวระดับจังหวัด
๖. พัฒนาศักยภาพทรัพยากรมนุษย์ด้วยกระบวนการเรียนรู้ตลอดชีวิต
๗. พัฒนาระบบการบริหารงานให้มีมาตรฐานและยอมรับของภายนอก โดยมุ่งเน้นที่เพื่อส่งเสริมการบริการประชาชน
๘. เพิ่มศักยภาพองค์กรและบุคลากรในองค์กรให้มีคุณภาพและประสิทธิภาพ

เป้าหมายจุดยืนการท่องเที่ยว

องค์การบริหารส่วนตำบลแม่่อมี นโยบายด้านการส่งเสริม ศิลปวัฒนธรรม การท่องเที่ยว และกีฬา ร่วมกับประชาชน ชุมชน ส่วนราชการ องค์กรเอกชน ในการสนับสนุนอนุรักษ์สืบสานฟื้นฟูวัฒนธรรมและประเพณีอัน ดีงามของท้องถิ่น อาทิ งานประเพณีสงกรานต์ งานประเพณีแห่เทียนพรรษา งานประเพณีลอยกระทง งาน ประเพณีทางศาสนา กิจกรรมการท่องเที่ยวเชิงวัฒนธรรมการพัฒนาและส่งเสริมการท่องเที่ยว

๑. ส่งเสริมการพัฒนาโครงสร้างพื้นฐานที่สนับสนุนการท่องเที่ยวและเร่งรัดการปรับปรุงมาตรฐานในเรื่องสิ่งอำนวยความสะดวกความปลอดภัยและสุขอนามัย
๒. พัฒนาศักยภาพการท่องเที่ยวทางธรรมชาติ ด้านการเกษตร และประเพณีวัฒนธรรมของท้องถิ่นให้ก้าวไปสู่ระดับจังหวัด
๓. สร้างการรับรู้เพื่อจูงใจนักท่องเที่ยวให้เห็นถึงศักยภาพของตำบลแม่่อในการก้าวสู่แหล่งท่องเที่ยวใหม่ที่ทั้งภายในพื้นที่และภายในจังหวัด
๔. ส่งเสริมกิจกรรมและรูปแบบการท่องเที่ยวเพื่อสร้างคุณค่าและมูลค่าเพิ่มทางการท่องเที่ยว
๕. สร้างเครือข่ายความร่วมมือกับหน่วยงานที่เกี่ยวข้อง เพื่อพัฒนาแม่่อเป็นแหล่งท่องเที่ยวทั้งทางธรรมชาติและด้านการเกษตร
๖. พัฒนาบุคลากรในพื้นที่ให้พร้อมบริการนักท่องเที่ยวอย่างมีคุณภาพ

ส่วนที่ ๔

รายละเอียดแผนงาน/โครงการ/กิจกรรม

ที่	โครงการกิจกรรม	วัตถุประสงค์	เป้าหมาย	ปีงบประมาณ					ตัวชี้วัด	ผลที่คาดว่าจะได้รับ	หน่วยงานที่รับผิดชอบ
				๒๕๖๑	๒๕๖๒	๒๕๖๓	๒๕๖๔	๒๕๖๕			
๑.	โครงการอุดหนุนคณะกรรมการหมู่บ้าน หมู่ที่ ๒๐ ตามโครงการส่งเสริมประเพณีสงกรานต์พระเจ้าปู่	- เพื่อเป็นการอนุรักษ์สืบสานส่งเสริมประเพณีการสงกรานต์พระเจ้าปู่	-จัดกิจกรรมสงกรานต์พระเจ้าปู่ -ประชาชนหมู่ที่ ๒๐ หมู่ที่ ๙ และหมู่บ้านอื่นๆในตำบล ประมาณ ๕๐๐ คน -จัดกิจกรรมเดือนมิถุนายนของทุกปี	๑๕,๐๐๐	๑๕,๐๐๐	๑๕,๐๐๐	๑๕,๐๐๐	๑๕,๐๐๐	จำนวนครั้งที่จัดกิจกรรม	-ประชาชน เด็ก เยาวชน ได้ร่วมกันสืบสานประเพณีอันดีงามให้คงอยู่สืบไป -ประชาชนที่เข้าร่วมโครงการมีความสัมพันธ์ที่ดีต่อกันในชุมชน เกิดความรักความสามัคคี	กองการศึกษา ศาสนาและวัฒนธรรม อบต.แม่ฮ่อม
๒.	โครงการอุดหนุนคณะกรรมการหมู่บ้าน หมู่ที่ ๓ ตามโครงการส่งเสริมประเพณีสงกรานต์พระธาตุดอยง่าม	- เพื่อเป็นการอนุรักษ์สืบสานส่งเสริมประเพณีการสงกรานต์พระธาตุดอยง่าม -เพื่อส่งเสริมวัฒนธรรมประเพณีอันดีงามของท้องถิ่น -เพื่อส่งเสริมความสามัคคีของคนในชุมชน	-จัดกิจกรรมสงกรานต์พระธาตุดอยง่าม -ประชาชนหมู่ที่ ๓ หมู่ที่ ๑๔ และหมู่บ้านอื่นๆในตำบล ประมาณ ๑๐๐ คน -จัดกิจกรรมเดือนพฤษภาคมของทุกปี	๕,๐๐๐	๕,๐๐๐	๕,๐๐๐	๕,๐๐๐	๕,๐๐๐	จำนวนครั้งที่จัดกิจกรรม	-ประชาชน เด็ก เยาวชน ได้ร่วมกันสืบสานประเพณีอันดีงามให้คงอยู่สืบไป -ประชาชนที่เข้าร่วมโครงการมีความสัมพันธ์ที่ดีต่อกันในชุมชน เกิดความรักความสามัคคี	กองการศึกษา ศาสนาและวัฒนธรรม อบต.แม่ฮ่อม

ที่	โครงการกิจกรรม	วัตถุประสงค์	เป้าหมาย	ปีงบประมาณ					ตัวชี้วัด	ผลที่คาดว่าจะได้รับ	หน่วยงานที่รับผิดชอบ
				๒๕๖๑	๒๕๖๒	๒๕๖๓	๒๕๖๔	๒๕๖๕			
๓.	โครงการอุดหนุนคณะกรรมการหมู่บ้าน หมู่ที่ ๑๑ ตามโครงการส่งเสริมประเพณีสืบชะตาลำห้วยสระสร่งน้ำพระบาทสี่รอย	<ul style="list-style-type: none"> - เพื่อเป็นการสืบสานส่งเสริมประเพณีสร่งน้ำพระบาทสี่รอย - เพื่อส่งเสริมการทำพิธีสืบชะตาลำห้วยพระบาทสี่รอยปลูกจิตสำนึกประชาชนรักป่ารักน้ำ - เพื่อส่งเสริมวัฒนธรรมประเพณีอันดีงามของท้องถิ่น 	<ul style="list-style-type: none"> - จัดกิจกรรมสร่งน้ำพระบาทสี่รอย - ประชาชนหมู่ที่ ๑๑ และหมู่บ้านอื่นๆในตำบลประมาณ ๑๐๐ คน - จัดกิจกรรมเดือนพฤษภาคมของทุกปี 	๕,๐๐๐	๕,๐๐๐	๕,๐๐๐	๕,๐๐๐	๕,๐๐๐	จำนวนครั้งที่จัดกิจกรรม	<ul style="list-style-type: none"> - ประชาชน เด็ก เยาวชน ได้ร่วมกันสืบสานประเพณีอันดีงามให้คงอยู่สืบไป - ประชาชนที่เข้าร่วมโครงการมีความสัมพันธ์ที่ดีต่อกันในชุมชน เกิดความรักความสามัคคี 	กองการศึกษา ศาสนาและวัฒนธรรม อบต.แม่ฮ้อ
๔.	โครงการอุดหนุนคณะกรรมการหมู่บ้าน หมู่ที่ ๑๒ ตามโครงการส่งเสริมประเพณีสร่งน้ำพระไพรวัลย์อนุรักษ์	<ul style="list-style-type: none"> - เพื่อเป็นการอนุรักษ์สืบสานส่งเสริมประเพณีการสร่งน้ำพระไพรวัลย์อนุรักษ์ - เพื่อส่งเสริมวัฒนธรรมประเพณีอันดีงามของท้องถิ่น - เพื่อส่งเสริมความสามัคคีของคนในชุมชน 	<ul style="list-style-type: none"> - จัดกิจกรรมสร่งน้ำพระบาทสี่รอย - ประชาชนหมู่ที่ ๑๒ หมู่ที่ ๔ และหมู่บ้านอื่นๆในตำบลประมาณ ๑๐๐ คน - จัดกิจกรรมเดือน มิถุนายนของทุกปี 	๕,๐๐๐	๕,๐๐๐	๕,๐๐๐	๕,๐๐๐	๕,๐๐๐	จำนวนครั้งที่จัดกิจกรรม	<ul style="list-style-type: none"> - ประชาชน เด็ก เยาวชน ได้ร่วมกันสืบสานประเพณีอันดีงามให้คงอยู่สืบไป - ประชาชนที่เข้าร่วมโครงการมีความสัมพันธ์ที่ดีต่อกันในชุมชน เกิดความรักความสามัคคี 	กองการศึกษา ศาสนาและวัฒนธรรม อบต.แม่ฮ้อ

ที่	โครงการกิจกรรม	วัตถุประสงค์	เป้าหมาย	ปีงบประมาณ					ตัวชี้วัด	ผลที่คาดว่าจะได้รับ	หน่วยงานที่รับผิดชอบ
				๒๕๖๑	๒๕๖๒	๒๕๖๓	๒๕๖๔	๒๕๖๕			
๕.	โครงการอุดหนุนคณะกรรมการหมู่บ้าน หมู่ที่ ๕ ตามโครงการส่งเสริมประเพณีสร้างพระธาตุผาข้างมูบ	- เพื่อเป็นการอนุรักษ์สืบสานส่งเสริมประเพณีการสร้างพระธาตุผาข้างมูบ - เพื่อส่งเสริมวัฒนธรรมประเพณีอันดีงามของท้องถิ่น - เพื่อส่งเสริมความสามัคคีของคนในชุมชน	- จัดกิจกรรมสร้างพระบาทสี่รอย - ประชาชนหมู่ที่ ๕ หมู่ที่ ๑๘ และหมู่บ้านอื่นๆในตำบลประมาณ ๑๐๐ คน - จัดกิจกรรมเดือน มิถุนายนของทุกปี	๕,๐๐๐	๕,๐๐๐	๕,๐๐๐	๕,๐๐๐	๕,๐๐๐	จำนวนครั้งที่จัดกิจกรรม	- ประชาชน เด็ก เยาวชน ได้ร่วมกันสืบสานประเพณีอันดีงามให้คงอยู่สืบไป - ประชาชนที่เข้าร่วมโครงการมีความสัมพันธ์ที่ดีต่อกันในชุมชน เกิดความรักความสามัคคี	กองการศึกษา ศาสนาและวัฒนธรรม อบต.แม่ฮ้อ
๖.	โครงการอุดหนุนคณะกรรมการหมู่บ้าน หมู่ที่ ๑๐ ตามโครงการส่งเสริมประเพณีสืบชะตาลำห้วยแม่แก้วสระสร้างพระบาททางควาย	- เพื่อเป็นการสืบสานส่งเสริมประเพณีสร้างพระบาททางควาย - เพื่อส่งเสริมการทำพิธีสืบชะตาลำห้วยแม่แก้วปลูกจิตสำนึกประชาชนรักป่ารักน้ำ - เพื่อส่งเสริมวัฒนธรรมประเพณีอันดีงามของท้องถิ่น	- จัดกิจกรรมสร้างพระบาทสี่รอย - ประชาชนหมู่ที่ ๑๐ หมู่ที่ ๑๗ และหมู่บ้านอื่นๆในตำบลประมาณ ๑๐๐ คน - จัดกิจกรรมเดือน เมษายนของทุกปี	๕,๐๐๐	๕,๐๐๐	๕,๐๐๐	๕,๐๐๐	๕,๐๐๐	จำนวนครั้งที่จัดกิจกรรม	- ประชาชน เด็ก เยาวชน ได้ร่วมกันสืบสานประเพณีอันดีงามให้คงอยู่สืบไป - ประชาชนที่เข้าร่วมโครงการมีความสัมพันธ์ที่ดีต่อกันในชุมชน เกิดความรักความสามัคคี	กองการศึกษา ศาสนาและวัฒนธรรม อบต.แม่ฮ้อ

ที่	โครงการกิจกรรม	วัตถุประสงค์	เป้าหมาย	ปีงบประมาณ					ตัวชี้วัด	ผลที่คาดว่าจะได้รับ	หน่วยงานที่รับผิดชอบ
				๒๕๖๑	๒๕๖๒	๒๕๖๓	๒๕๖๔	๒๕๖๕			
๗.	โครงการอุดหนุน คณะกรรมการหมู่บ้าน หมู่ที่ ๑๐ ตามโครงการ ส่งเสริมประเพณีสร้าง พระธาตุแก้ว	- เพื่อเป็นการอนุรักษ์สืบ สานส่งเสริมประเพณีการ สร้างพระธาตุผาข้างมูบ - เพื่อส่งเสริมวัฒนธรรม ประเพณีอันดีงามของ ท้องถิ่น - เพื่อส่งเสริมความ สามัคคีของคนในชุมชน	- จัดกิจกรรมสร้างพระบาท สี่ร้อย - ประชาชนหมู่ที่ ๑๐ หมู่ที่ ๑๗ และหมู่บ้านอื่นๆใน ตำบลประมาณ ๑๐๐ คน - จัดกิจกรรมเดือน กรกฎาคมของทุกปี	๑๕,๐๐๐	๑๕,๐๐๐	๑๕,๐๐๐	๑๕,๐๐๐	๑๕,๐๐๐	จำนวนครั้งที่ จัดกิจกรรม	- ประชาชน เด็ก เยาวชน ได้ร่วมกันสืบสานประเพณี อันดีงามให้คงอยู่สืบไป - ประชาชนที่เข้าร่วม โครงการมีความสัมพันธ์ที่ ดีต่อกันในชุมชน เกิด ความรักความสามัคคี	กองการศึกษา ศาสนาและ วัฒนธรรม อบต.แม่ฮ้อ

ส่วนที่ ๕

สถานที่ท่องเที่ยวในตำบลแม่ฮ้อ

๑. วัดพระธาตุผาช้างมูบ



พระธาตุผาช้างมูบ

ด้วยพระธาตุผาช้างมูบ เป็นสถานที่ศักดิ์สิทธิ์ที่ชาวบ้านทั่วไปให้ความเคารพนับถือมานาน จากประวัติว่า ทุกวันพระขึ้น 15 ค่ำ ของทุกเดือนจะมีแสงสว่างลักษณะเหมือนดวงแก้วลอยขึ้นมาจากยอดเขา เมื่อประมาณปี พ.ศ. 2407 มีพระอรหันต์ได้บอกชาวบ้านว่า สถานที่แห่งนี้เป็นสถานที่ศักดิ์สิทธิ์มีพระธาตุอยู่ใต้ธรณี จึงให้ชาวบ้านหาหินมากองรวมกันไว้ให้มีลักษณะคล้ายองค์พระธาตุ เพื่อไม่ให้ผู้คนหรือสัตว์เหยียบย่ำและเมื่อชาวบ้านไปบนบานศาลกล่าวขอพรจากองค์พระธาตุส่วนใหญ่ก็จะได้สมหวังตามสิ่งที่ขออุปการะ จึงเป็นที่มาของการเกิดประเพณีสงฆ์นำพระธาตุผาช้างมูบ



พระธาตุผาช้างมูบ

ศูนย์ข้อมูลการท่องเที่ยวตำบลแม่ฮ้อ
องค์การบริหารส่วนตำบลแม่ฮ้ออำเภอพาน
จังหวัดเชียงราย
โทร. 053-160816 www.mae-o.go.th



TikTok
@maeor57120

ส่วนที่มาของชื่อพระธาตุผาช้างมูบ คือตั้งตามลักษณะของก้อนหินศักดิ์สิทธิ์ 2 ก้อน ซึ่งมีลักษณะคล้ายช้างหมอบสักการะพระธาตุที่อยู่ใต้พื้นธรณี หินศักดิ์สิทธิ์ 2 ก้อนนี้หากใครที่ขึ้นไปช้หรือขึ้นไปเล่นบนก้อนหิน 2 ก้อนนี้ก็จะมัวเป็นไปทุกคน ผู้คนจึงพากันเคารพและสักการะก้อนหินสองก้อนนี้ จะมีงานประเพณีสงฆ์นำพระธาตุทุกปี และชาวบ้านร่วมกันพัฒนาพื้นที่บริเวณพระธาตุทุกปี



ซึ่งการพัฒนาเป็นไปด้วยความลำบากและยากลำบาก เนื่องจากจุดดังกล่าวอยู่บนยอดเขา มีกำหนดการจัดงานประเพณีสงฆ์นำพระธาตุเป็นประจำทุกปีในวันขึ้น ๘ ค่ำ เดือน 9 เหนือ จึงถือได้ว่าเป็นประเพณีที่สำคัญของตำบลแม่ฮ้อ ซึ่งในแต่ละปีจะมีประชาชนเดินทางมาร่วมกันให้ผ้าห่มธาตุเข้าร่วมพิธีอธิษฐานพระพุทธรูปบูชาบิณฑบาต สัมป่อย นำข้าวตอกดอกไม้บิณฑบาตไปสร้งน้ำพระธาตุและหินผาช้างมูบกับวัน



๒. พระบาททางควาย

ด้วยลำห้วยแม่แก้วถือเป็นลำน้ำสายสำคัญของตำบลแม่ว้อที่ได้ประโยชน์แก่หลายๆ หมู่บ้านในตำบลแม่ว้อ ทั้งการนำไปสำหรับการอุปโภค บริโภค และทำมาหากิน ซึ่งควรจะมีการส่งเสริมให้ประชาชนที่ได้รับประโยชน์เห็นคุณค่า รักหวงแหนป่าต้นน้ำ โดยการประยุกต์พิธีกรรมอันศักดิ์สิทธิ์ของชาวบ้านมาจัดพิธีขึ้นตามจารีตประเพณีปฏิบัติในท้องถิ่น

ศูนย์ข้อมูลการท่องเที่ยวตำบลแม่ว้อ
องค์การบริหารส่วนตำบลแม่ว้อ
อำเภอพาน จังหวัดเชียงราย
โทร. 053 160816 www.mae_o.go.th

TikTok
@maeor57120

ด้วยในลำห้วยแม่แก้วมีหินรอยพระบาทปรากฏอยู่โดยมีตำนานเรื่องเล่าขานว่าบริเวณที่แห่งนี้ในครั้งหนึ่งพระพุทธรเจ้าได้เสด็จโปรดสัตว์ผ่านมาฝูงสัตว์ป่าได้แตกตื่นตกใจวิ่งหนี แต่มีลูกควายน้อยตัวหนึ่ง วิ่งเข้าหาพระพุทธรเจ้า เป็นองค์หว่านพระพุทธรเจ้าก้าวเดินเหยียด แสงพระเทอปกไปกระทบตัวลูกควายน้อยตัวนั้นสีของควายน้อยก็เลยเปลี่ยนเป็นสีขาว(เผือก)ทันทีตั้งแต่นั้นมาควายน้อยสีขาวนั้นก็อาศัยอยู่ในถ้ำรับน้ำเพื่อมาจำศีลทุกๆ ศักราชพระเป็นประจําบานหลายปี

ในกาลต่อมาเมื่อทุกๆ ศักราช เดือน ๘ แรม ๘ ค่ำ จะมีแสงสว่างเปล่งเหมือนลูกแก้วส่องลอยไปมาจากถ้ำเจ้าแก้วลงไปห้วยพระบาททางควาย พร้อมเสียงแห่ข้อง แห่กลอง ที่พระบาททางควาย ชาวบ้านเชื่อกันว่าเป็นดวงจิตของเจ้าแก้วและดวงจิตของควายน้อย จึงมีประเพณีสร้างพระบาททุกถ้ำในวันแรม ๘ ค่ำ เดือน ๘ แห่ข้อง และสร้างพระบาททางควายในวันขึ้น ๑๕ ค่ำ เดือน ๗ เป็นประจําทุกปีจึงถือว่าว่าเป็นประเพณีที่สำคัญของตำบลแม่ว้อ

ต่อมาที่ประเทศลาวยังมีเจ้าเมืองๆ หนึ่งป่วยมาหลายปีรักษาอย่างไรก็ไม่หาย เหมือนอกว่ามีทางเดียวคือต้องเอากระดูกสัตว์ใหญ่ ที่มีสีขาวมาประกอบด้วยยาเท่านั้นถึงจะหาย ดังนั้นเจ้าแก้วและเจ้าแก้วผู้เป็นลูกจึงออกเสาะแสวงหาควายน้อยสีขาวจนทราบข่าวว่าที่เมืองไทยมีควายน้อยสีขาวอาศัยอยู่ในถ้ำรับน้ำลำห้วยจึงเดินทางไปรอควายน้อยสีขาวมาจำศีลที่ถ้ำ โดยเจ้าแก้วเจ้าแก้วอาสาจะเข้าไปในถ้ำเพื่อต่อสู้กับควายน้อยสีขาวเพื่อฆ่าเอากระดูกของควายน้อยตัวนั้น และส่งเจ้าแก้วผู้ว่าให้รู้สึสงบน้ำที่ไหลออกมาจากถ้ำหากเป็นสีแดงส่วนเข้มแสดงว่าเราชนะฆ่าควายน้อยได้ แต่ถ้าหากสีเข้มมีสีแดงจางๆ แสดงว่าเราแพ้ถูกควายน้อยฆ่าตายให้เจ้าองค์กลางหินเปิดปากถ้าเสียชีวิต

๓. อ่างเก็บน้ำหนองผา



หนองผา

โครงการขุดลอกหนองน้ำและคลองธรรมชาติ "งานขุดลอกหนองผา" หมู่ที่ 2 บ้านแม่อ่อนนอก ตำบลแม่อ่อน อำเภอฟาน จังหวัดเชียงราย โดยสำนักงานชลประทานที่ 2 กรมชลประทาน และกระทรวงเกษตรและสหกรณ์ สร้างเมื่อปี พ.ศ.2539 บนพื้นที่ 47 ไร่ 2 งาน 89 ตารางวา ความจุประมาณ 250,000 ลูกบาศก์เมตร



องค์การบริหารส่วนตำบลแม่อ่อน
199 หมู่ 6 ตำบลแม่อ่อน อำเภอฟาน จังหวัดเชียงราย 57120
โทร.053-160816

